中華民國六年七月十六日（即舊歷五月廿八日）（星期一）

民國日報

THE REPUBLICAN DAILY NEWS

電話四千八百十六號

第五百廿八號

今日三大張售大洋三分

本報開設在上海棋盤街中市（河南路）第五百另一號

廣倉學大蒐編 學術第十三四五期 藝術第八期 出版

存 倉聖萬年考 老會緣起 卷二目 殷文存 序目 鼎鬲 甗敢彝尊 周金文

古明器圖錄 六朝女俑 樂伎 舞伎 女俑 馬上伎 異服女俑 首 魌頭 唐女俑 十二月神 女俑

藝術類 鼎 二鶱鼎 姬鼎 王子吳鼎 貿鼎 廿結鼎 師趛鼎 鬳鼎 蓋鼎 哉叔朕鼎 諆鼎 宗彝鼎 會簋 伯鼎 定南鄉新出土爲從來兵器所不經見者 宋買師古仕女 清郎世寧美女戲嬰圖 翁提本明五槐內史藏硯 漢平津侯鏡 另售每册 三元四角 豫定全年者 九折

發行所 靜安寺路哈同花園 上海分售處 三馬路 蟫隱廬 千頃堂

大世界開幕廣告

擇期陽曆七月十四號 即陰歷五月二十六日

本公司擇地英法交界愛多亞路即西新橋堍特建大遊戲場其內容有花園及屋頂花園商場

劇場 各種書場 特別大廈 共和廳 美術界 動物院 彈子房 中西餐館 中東茗寮 金鯉池

與大樓 四望臺 招鶴題橋 各登雲亭 並蝶旋閣 術則有 小京班 等與超 女伶 串會京劇 優美社 女子文明新劇 日本松旭齋天

左 男女大魔術團 林發公司訂定特約之 最新電光影戲 天津班 男女各種雜要 甯波 時調文書 女說 蘇州 名著評

話及彈詞 灘簧 宣卷 廣東潮州特別 燄火 戲則有至種種遊 走線 飛船 機器 跑馬 升高椅 升高輪 各種秋韆架 電光 哈哈鏡等並

豪設立 諸大文 文虎社 每晚懸掛男女 虎燈 供有 詩鐘徵聯 文人遊戲各品射中及揭曉後以 遊券 或薄彩奉酬雅興 遊資每位 小洋二角 孩童及僕從 減半 晚

間一點鐘止 敬告諸同胞 賁臨遊賞爲荷 大發公司大世界啓

上海新開名利大旅社開幕廣告

擇于陽曆七月十九號 即陰曆六月初一日

中華商埠首屆上海華洋交際進化惟先所以開設旅館首要實事改良雖有幾家從事佈置乃取資昂貴地點煩雜總難達便利安適之目的爰是本主人不惜工本審察地理大興工木擇定新北門外民國路雲外樓舊址重新翻造五層西式樓房門臨華法交界馬路寬闊車馬直達門前毫無阻碍屋頂蓋造花園以供遊覽廳堂陳設華麗喜慶假座概不取費房間器具中西兼備床帳被褥綢緞悉具備火爐以禦寒裝電風以却暑電鈴以供呼喚電話以傳消息各埠輪船火車派員隨地招待茶房侍應靈敏遇到如蒙高軒辱臨是當竭誠歡迎茲值開幕伊始特別廉價以示優待而廣招徠恐未週知特此露佈

亞洲新法製藥公司開幕露布

本公司向在南洋羣島及本國汕頭等埠開設有年所製各種藥品靡不靈驗如神有口皆碑種種優點毋待贅述今爲推廣營業起見分設來滬復請著名中西醫士選用優美華洋藥料監製 紅色補丸 參茸衛生片 金雞納霜丸 大然培元草 諸品均爲極靈驗之聖藥 茲又由梅特生醫學博士發明一種最良藥丸 名曰新民藥 專治吃烟人於戒烟期間或斷癮之後發生虛弱之症如四肢厥冷腹痛吐瀉精神疲倦皮色黃暗筋骨酸痛等病服之立奏奇效常服且能增精强體益壽延年誠爲濟世之良藥 兼製清毒等藥 今擇於陽歷七月七號即陰歷五月十九日開幕新張伊始無論現賣批發一律照定價特別低廉以廣招徠而答惠顧諸君之盛意 上海英大馬路石路口餘興里五百十五號本公司啓

補血不用鐵

羅威醫士歷三十餘年之經驗良方

紅血輪補藥

大瓶二元每打二十元 小瓶一元二角每打十二元

世人但知補血以鐵爲君然不知鐵汁鐵水等品服後消化頗費胃力而此藥與各種鐵劑不同服後不致分鐵即能化入血液變爲血中原有之紅血輪紅血輪充足血液有力則氣壯腦健精足胃固臟腑筋骨無不强壯猶植物輸精料收吸泉水葉盛枝茂之理相同是以此藥補血功效之佳較之他藥實有天淵之判且味甘適口毫無澀服等之惡味

總發行上海河南路羅威大藥房 總經理上海三馬路中法大藥房

雙妹老牌 應時衛生

各種菓子油精

時屆炎夏暑氣蒸人非有生津解渴之品不能消此暑熱本主人有鑒於此特製各種菓子油精以副各界諸公消夏之雅用第此油精以各種菓子原質製造而成能解渴生津如造製雪糕餅餌之中加此油精少許即有各種菓子之原味誠合時衛生之妙品也

●各種菓子油精名目列下

▲玫瑰▲香蕉▲檸檬▲波羅▲桑子

▲玉桂▲杏仁▲檸色▲桑色▲橙色

▲丁香▲呍喱喇▲士多啤厘

總發行所上海南京路廣生行有限公司啓

和綸綢緞莊 遷移在即 各貨大減價

本號開設上海歷有多年經售各種綢緞鮮豔美麗價目克己早經各界公推近爲擴充營業起見原址房屋不敷陳列對面新屋落成因將遷移在即特將各貨減價出售以副諸君雅意此佈 三馬路和綸綢莊謹啟

暑氣蒸人困倦乏力否

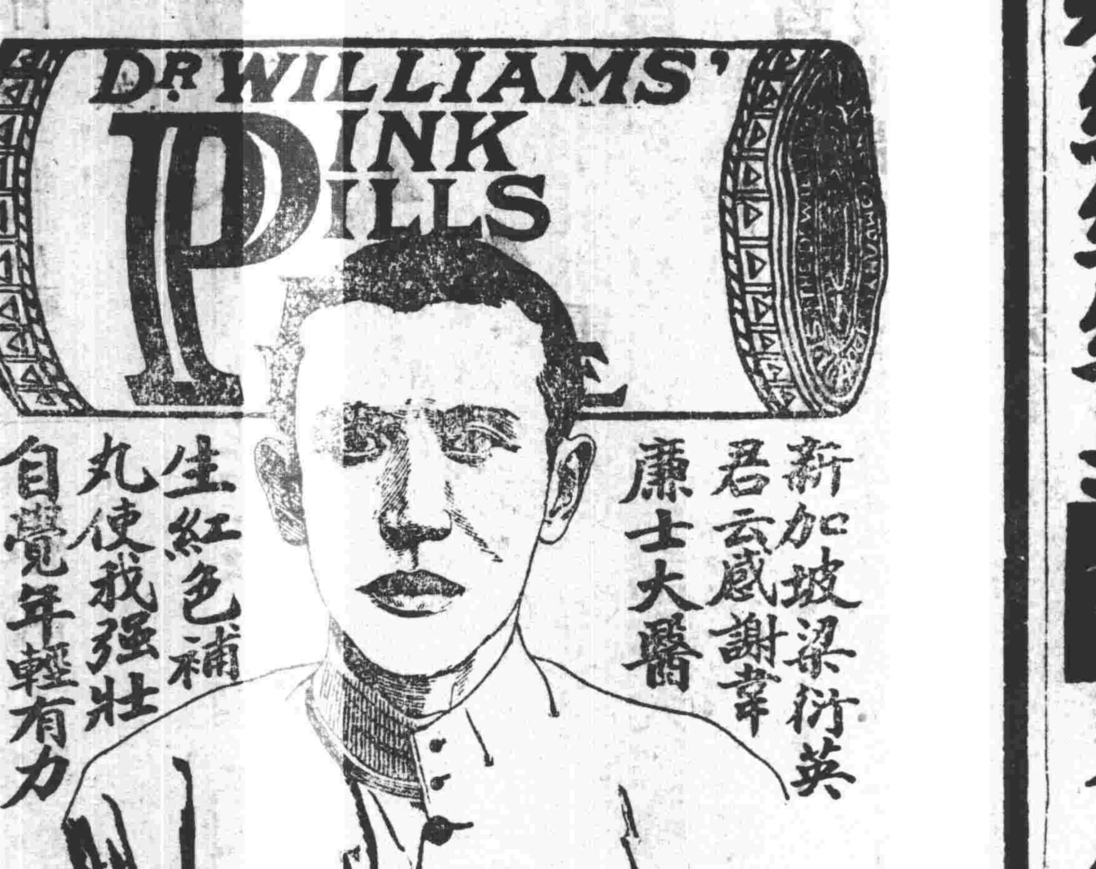

如有疲乏之請觀梁衍英君在新加坡炎熱之區如何得獲胃口增進身體强壯也

夏伏炎天往往胃納少進夜難安眠或夜多惡夢腰背酸楚頭痛昏悶晨興旅覺乏力支持與夜間就寢之時無異或有者竟日腦體欠安神思恍惚等狀是也梁君之證書讀之誠有益於閱報諸君矣新加坡鳳山寺後吧窰南明學校教員梁衍英君近據來示云約二年前曾患腦筋衰殘之疾初起即覺胃口無味麥食少進繼而食物不化嘔吐惡心腰間疼痛肩背更甚背後寒冷咳嗽不已心跳神虛大爲不安余見自己血氣薄弱形容消瘦夜難安睡稍覺倦乏惡夢頗多旋即驚醒艱苦備嘗神疲力乏以致日間難以從公頭痛難忍一日神恍惚大異於昔延醫服藥毫無寸效自維難期就痊偶閱新聞紙見所載有韋廉士大醫生紅色補丸治愈腦筋衰殘之疾適與余所患相同故余決意試服是丸詎料服用未幾精神稍振諸苦漸痊連服數瓶夜能安眠晨興爽適日間即能從事且大有興味於是耐心接服韋廉士大醫生紅色補丸及至胃能消化頭痛腰痛諸症全消胃口復原精力强壯自覺十分全愈年輕有力再享生人之樂趣不勝感謝之至也

凡由血薄如水腦筋衰殘所致各疾即如血薄氣衰 諸虛百損 少年斲傷 胃不消化 瘋溼骨痛 山嵐瘴癘 脚氣浮腫 皮膚各症 均可療治對於婦科各症 有韋廉士大醫生紅色補丸更爲著名聖藥凡經售西藥者均有出售或直向上海四川路九十六號韋廉士醫生藥局函購每一瓶英洋一元五角每六瓶英洋八元郵力在內

如何可免瘴癘之侵腸胃之疾

腸胃清潔大便通暢逐日有序可免夏季各疾即如發熱瘧疾腹瀉痢疾等患是也能使大便有序者莫妙乎紅色清導丸也 黃君和有居住熱地南洋比幕娘山打根地方其來函云敝處瘴癘甚多各件偶或有病藥甚難服用紅色清導丸爲未雨綢繆之計莫不皆稱爲治痢靈藥也紅色清導丸既可防病又能治大便閉結之症功力平安出自天然兼治肝陽上升能平肝火治頭痛凡舌起黃苔口氣穢濁以及皮膚瘡癬服之立見功效也如尊處無從購辦請寄郵票大洋六角至上海四川路九十六號韋廉士醫生藥局原班郵奉一瓶郵力在內也

韋廉士紅色清導丸 PINKETTES

大正五年正月念三號第三種郵便物認可

特價 軍民必讀
應時要書 限陽歷八月十日截止

代論

●根本改革意見書（衆議員賀贊元）

▲敬告擁護共和之督軍司令
▲敬告創造民國之血性男子

自張勳復辟全國震駭以爲民國將亡不數日間討逆文電遍達海內乃至叛督悍將與張同謀之賊子亦附和義師淆亂觀聽今辮匪敗竄張勳潛逃無識之夫又以爲共和恢復昇平可覩也嗚呼吾國人之無遠慮無達識一至此哉復辟之事非成於北京發布僞命之日而成於天津總參謀處之議決張勳之暴行非因復辟而始見一年以來徐州會議屢矣或京使嗾其發難或各省擁爲盟主即自命名流之輩爲憲法中各問題亦復和顏降心赴徐求援人人利用張勳而張勳之獷悍乃著故復辟叛國也而反抗中央兵脅總統解散國會破壞約法其叛國與復辟同張勳逆賊也倪嗣冲段芝貴輩其罪與張勳等大國家之組織恃乎法律國民之要素係乎道德無法律則紀綱蕩然國家何由而存在無道德則廉恥喪盡姦宄盜賊何事不可爲中國人民向無服從法律之習慣天生奴隸他人之性質清有天下奴於清清亡奴於袁世凱袁世凱亡又擇其有勢力者而奴之寡廉鮮恥道德墮落爲之也明明統一國家忽而督軍會議干涉憲法忽而暴民發見圍逼議會法律破壞綱紀不振則國已非其國矣故今日之變即令溥儀放張勳誅而謂民國可以保存者吾不信也夫革新國家必有革故之決心而後能建鼎新之事業必有除惡務盡之手段而後能奏統一宇內之膚功辛亥之役迅且倖矣然袁世凱陽贊共和陰懷野心故南北統一之日即預伏將來分裂之兆使彼其時南京留守不撤練勁旅數萬扼長江險要袁氏雖梟逆謀或寢何至癸丑乙卯再動討袁護國之師去年袁死黎繼使彼時護國各軍聯翩北伐肅清帝孽駐兵京師何至召今日之亂民國成立亦既六載而亡清之遺孽袁帝之死黨以及作奸犯科攘權竊利之徒勾結搆煽割據土地蠱惑人民國家無事則造作風潮以逞私慾機會可乘則混淆是非以爭權勢吾赤誠愛國之君子倘從此不矢決心與彼無法律無道德之奴性謬種爲生死存亡之戰則惟有目覩大好河山葬送於若輩之手他日亦隨若輩後以爲外人之奴而已巽懦畏事者以爲恢復統一姑且隱忍毋徒稱兵挑戰重苦吾民嗚呼苟安於旦夕而貽他日無窮之憂姑息以養奸而令神州淪於萬刼不復之域爲此說者其亡國之言乎或者又謂改革既無實力吾輩仍將用政治手腕徐徐以圖之此又不曉事之甚也蒿目四海武力縱橫妖燄狂氛瀰漫不可嚮邇何從得一乾淨土而與政客從容以談政治法律之機會曩者宋遯初嘗抱此志矣計劃未施而飲彈以逝去歲京師政社亦嘗俯就以圖接洽矣其結果竟何如者言之蓋心戚也血性男子又謂應速恢復國會以保約法吾以爲亦太早計也法律屈服於武力之下久矣彼橫蠻之武力一日不撲滅即法律一日無效力今即令國會復開議員强顏重列議席試問神聖之職權能否履行議決之案能否有效耶國本未固共和之基礎未立恢復一名義上之機關胡爲者吾今請以一言敬告擁護共和之督軍司令師長旅長曰公等如眞心擁護共和也則請毋餒其氣毋怯於勢提兵出發橫決衝放掃蕩中原殄滅妖氛凡吾所謂亡清遺孽袁帝死黨及一切作奸犯科叛國毀法之徒咸與誅民夫然後建不世之功民國世世子孫將永戴之吾今復以一言敬告創造民國之血性男子曰公等莫謂共和名義猶在革命之手段可以廢棄矣彼無法律無道德之奴性謬種有一生存者足以亡國而有餘等亡也與其亡於無法武力之下毋寧出萬死一生之計爲民翦伐之謀彼富貴權利之徒惟死足以懾之今以正氣戰陰謀以公理戰利欲安往而不勝者嗚呼民國存亡在此一舉世有奮發之英雄乎日夜祝之矣

特件

●叛黨亂國之經過（六續）（本社通信記者霸）

▲自徐州會議至復辟實現

張勳非痴兒彼見天津局面攪得七零八落便自命不凡說老張原知他們是攪不下場的快給我退後些看我來獨建大功而此時之徐世昌一壁廂做他平生第一件事業一壁廂仍爲受黎總統請托之調人欲別援意於夏壽康等令向大總統說要調和此事非邀張來不可因是復辟黨之恭請光臨帖子與黎總統電同時到徐張自願東邀西請居然有斯人不出如蒼生何之概不覺手舞足蹈長驅北行張勳到天津後當然先儘復辟路上走去那知還沒幾步便有些礙腳起來此障碍物惟何即徐張意見之衝突是也茲錄彼兩人之衝突點如下

(一)徐世昌所主張者
(甲)國號用中華帝國四字
(乙)自爲護國公領輔政大臣
(丙)如時局未熟先推倒黎以馮暫代

(二)張勳所主張者
(甲)仍用大清帝國國號
(乙)自爲護國公領輔政大臣
(丙)倘不即時動手不如擁黎拒馮

此兩種絕對不相容之主張既出而復辟風雲爲之一變矣（未完）

人間哀響

●人物閒評(十)（楚傖）

▲熊希齡

▲出非其時應非其瑞鳳凰云乎哉夏庭杜之龍鄭東門之蛇耳誰謂人禍之作不由妖孽哉

▲當年夜走使館簽六國借約以供洹上僭位之需前席設謀假解散國會以贖竊負古宮之罪天荷授袁氏以大命豈不赫然爲蕭曹房杜哉此熊之所低徊感慨有反對復辟之電者乎

●民國眞假關頭

▲救國救徹
▲殺賊殺完

▲本社專電

●段祺瑞抵京後迄未進謁黎大總統亦無奉黎復職之表示黎收發函電均由段派員辦理

●段祺瑞兼任陸軍總長劉冠雄任海軍總長汪大燮任外交總長今日馮段已以命令公布

●劉冠雄長海軍爲復用洪憲大臣之第一聲聞馮意本主用薩鎭冰段以薩稍和平且海軍夙言擁護共和特用帝制要人以示壓抑堅持非任劉不可馮卒勉徇段意

●馮段特設海疆巡閱使一職任用薩鎭冰意在使薩鉗制粵桂

●馮國璋已來電辭代理大總統之職段雖迭電促其北上馮復電仍未言行期

●馮麟閣張鎭芳雷震春均運動免死今日馮段僅令交法庭懲辦

●黎大總統飭人修繕天津私第

●段任張志潭爲國務院祕書長

●梁啓超湯化龍宣言不入閣惟力主以范源濂長內務

●馮電京稱黎大總統現已可行使職權國璋應即辭職云云　以上本社十五日北京電

●馮段因倪嗣冲江蘇督軍問題意見頗齟齬馮授意某公令各團體聯電反對　本社十六日南京電

▲東方通信社電

◎十四日命令 國務院祕書長張國淦准其辭職任命張志潭爲國務院祕書長 又 國務院通告總理於十四日午刻回京執行政務 據此命令 復辟自然消滅並暗示與清室無關係之意　十五日北京電

●北京漢口間之電報一時不通旋於十三夜復通

●湖北官民聞悉張勳敗亡北京克復均各歡悅表其祝意

●王督軍接到北京克復公報立即電致段總司令祝賀

●湖北官民既得段氏於十四日入京奉迎黎大總統歸府之公報立即發電祝賀並心感日本公使之好意

◎重慶電云成都劉存厚之兵於十二十三兩日焚掠省城外國教士教堂又爲所累在重慶之熊克武已率所部入省鎭撫　以上十五日□□電

●馮副總統十四日辭代理大總統之職其北上之說遂隨之而消　十五日南京電

▲中華通信社電

◎今日(十五日)命令發表 段祺瑞兼陸軍總長 劉冠雄長海軍 汪大燮長外交 薩鎭冰爲海疆巡閱使

◎逆黨馮德麟張鎭芳雷震春均奉令 褫職交法庭懲辦　北京十五日六點四十五分急電

●黎黃陂已於本日(十四日)離日使館回東廠胡同私邸並通電各省略謂大相[?]國賴段總理及前敵將士之力奠定京畿元洪已於本日移居東廠胡同 翌日赴津養疴 此次因故去職負疚孔多以後息影家園不聞政治云云

◎段總理於今早六時入京

◎段所擬閣員聞又更動財政擬改 田文烈內務擬改 范源濂　十四日天津電遞到

▲西報譯電

◎大陸報十四日北京電 段祺瑞今晨由津入京立即就國務總理職閣員名單稍遲即正式發表

◎同上 黎總統迄今未肯復職惟 馮國璋段祺瑞皆願其繼續任職至民國七年八月爲止

◎同上 聞張勳係由其德友所救護送至荷蘭使館昨晚復由該使館遷至德使館兵營關於處置張勳之談判現全在荷公使之手聯軍國公使僅處於旁觀地位 聞張勳曾受德人方面之資助故聯軍國公使頗爲懷疑

◎同上十三日天津電 北京安靖張勳兵之一部與第五師在沿津浦路一帶交戰交通暫斷京津間電報復通

◎路透社十四日北京電 今晨段祺瑞到京共專車三輛衛隊參謀員

醫例 門診十元號金在外出診面議專用詳細診察每日祇診十二人若非重症恕不出診

浣濯綢衫絲質不損搓洗夏布顏色鮮明沐浴擦身非常

及段自身各乘一輛。隨行要人甚多。梁啓超葉恭綽湯化龍許世英皆在內。

◉同上 黎總統已回私邸 段祺瑞今日午後訪日本林公使。其保護謝黎總統。黎旋亦對日使致謝意 遂離日使館。

◉同上 張勳及其眷屬之避難。顯係事前準備。據確息星期三晚及星期四晨有一外人與張同處 大約挈張至使館界者。即此人。使館衛兵各司令曾決議。凡華人無特別通行劵。不許入使館界 張勳之入界。是否依此規定。不得而知。因彼天然從奧水兵把守之處通入也。在天壇之辮兵 降服後。要求卸前之黃昏 付兵餉三個月 否則將仍交戰。共和軍司令段芝貴 因天津一時無欵可籌。不得已向正金銀行借八萬元。天壇辮兵直至晚間始繳械。又雙方死傷甚少者 職是故耳。

◉路透十三日天津電(遲到) 昨日由津開浦口之車。在臨城停止。津浦路交通斷絕。據路局言。徐州辮兵始允投降。現忽叛變。全失控制。聞徐州以北路軌被毀。 北京之對兩方損失甚少 天壇辮兵死四人。傷二十八人。張勳私宅辮兵死六人。傷十八人。共和軍損失更少。而平民死傷轉多。據警廳報告。公民被流彈擊死三十人。傷者甚多。 京中現安靖。惟電報電話秩序頗亂。火車亦失常度。警察戒備極嚴。有多處日落後斷絕交通

◉路透十二日北京電 槍彈砲彈落于使館界內者頗多。 外人至少受傷七名 張勳家眷于今晨九時許。至奧使館。張勳於十一時。同一奧人。乘坐汽車。至荷蘭使館。與八臂纏紅十字章。後由荷使及使館界內中國警察隊隊長豪德將軍。將張勳護送至前德國兵營

▲黎黃陂不問政治之通電

▲是否即辭職之別名

▲辭職之手續僅如是乎

北京大總統段總理陸巡閱使薩總長程總司令各都統各督軍省長鎮守使師長徐菊人梁任公熊秉三湯濟武唐少川章太炎孫中山李燮和諸先生各省議會各報館均鑒。天相民國。賴馮總統段總理及前敵將士之力。奠定京畿。元洪已於本日移居東廠胡同 擬即赴津宅養疴 此次 因故去職。負疚孔多。以後息影家園。不問政治 恐勞遠系。特此奉聞。元洪叩寒。

▲討逆軍總司令部通電

(上略)勳逆負固。阻兵天壇與南河沿兩處。今晨開始攻擊。我軍砲兵陣地在前門宣武門之間。分向天壇南河沿兩處攻擊 逆衆勢蹙 不支勳逆棄衆先奔。逃入東交民巷之內。逆衆 無主。情願繳械投誠 其天壇一部份。今日遣散。明日按給由官軍率領至永定門繳械收械之後。按名發給三月餉銀。已遣散歸農 其南河沿一部繳械投誠辦法。與天壇略同。今日已陸續至京師警察廳繳械。我軍今夜各在原陣地露營。監視。當可無虞 今日已將京師完全恢復。地方如常。東交民巷無恙 此次張逆 敢於負嵎 東倚使館。西蔽清宮 以爲可阻我兵砲擊線路。復於天安門京山門積水潭等處。密布砲位。以阻我軍入城之路。死力抗拒。其計既毒且狡。而我軍冒暑進攻。踴躍用命。力避東京民巷。清官兩地 大局底定。堪慰藎懷。特此佈達。詳情再告。討逆軍總司令部文印

▲討逆之最後一幕

▲嚇得張逆逃走

▲爭鬥開始時情形 東西路討逆軍。均於十二日拂曉進攻。西路軍於午前三時。由彰儀門進城。步兵約五千。騎兵約二三百人。砲四五門。天壇方面於四時半開始進剿。南池子張逆住宅附近。亦 開始槍戰 討逆軍大砲。架於順治門城樓 天壇逆軍僅受一砲。即已表示歸誠。故戰鬥前後。祇三小時 即中日南河沿一帶。則至十二時猶在繼續也。

▲張逆逃入荷使館 十二日午前十時十一時。張逆因討逆軍槍砲併用。爲力極猛。乃由外人保護。乘汽車逃入東交民巷荷蘭使館 張逆逃至荷館後。荷使即通知討逆軍要求停戰。其部下將官亦紛紛駛汽車逃入交民巷使館界內。

▲辮兵投降之善後 天壇辮兵。定十三日在車站 發恩餉三月 一面繳械。一面領欵。一面即押令登車。 開往濟南一帶遣散 南河沿等處辮兵。亦照此辦理。昨下午巡警總監 吳炳湘 併帶警察赴各處收索張勳殘兵云。

▲地方損失之狀況 十二日下午京津電報電話。均不通。其後惟軍用電線開通。早間攻天壇時。流彈紛飛。貧民受傷者有十數人 南河沿一帶。張勳宅已焚燬 附近之江朝宗宅 聞亦大有毀損 此外。惟東華門東安市場一帶。小有損失。但該處秩序十二日午後隨即恢復。京城至地安靜如常

▲外人被害之傳聞 據傳砲火線內。流彈打死美國人三名。日本人一名。聞皆係自行往看熱鬧者 東交民巷損失甚微。惟日本駐屯兵營守衛中之日兵安野基 爲流彈所中。傷左腿部。昨已由 天津松平總領事提出抗議矣。

▲逆脅逆黨之蹤跡 張逆家眷。聞於開戰前已移入 交民巷瑞金大樓。居住。又德國逆賊萬繩栻 爲張逆部下 李統領拘縛將獻出以爲投誠之敬云。

▲小阿瞞又出頭矣 段祺瑞於十二日派 曹汝霖 於午後六時專車入京。向外交團道歉 併商請 荷使將張逆交出治罪 所有應[illegible]恩命[illegible]遣散事竣即日入京云

▲丁槐手中之民國重要印信

▲非黎親筆賜書不能率辭授受

丁槐 將軍日前到滬。帶有大總統所交印信。已誌報端。玆再將切實消息列左

丁槐將軍攜帶 印信五顆 (一中華民國之璽) (二榮典之璽) (三冊封之璽) (四大總統印) (五陸海大元帥印)

▲丁槐將軍呈 黎大總統電 北京大總統鈞鑒。逆首竄在目前。副座依法代理。大難將平。曷勝企幸。槐昨日齎中信物。先已保險到此。河間代行職權。自應轉資。惟未 奉有證狀。未便率爾授受。大總統是否南臨躬畀副座。抑令槐資狀詣甯。恭呈之處。乞速電諭。祇遵。以昭鄭重。丁槐叩。護軍使署代文

▲丁再呈黎電 頃接文電。回音務懇 親筆賜書。請由外郵安寄。上海三洋涇橋泰安棧 授槐。以憑遵辦 丁槐叩。護軍使署代文

▲黎覆丁電 (由護軍使轉) 接電甚訝。希即日送京彙交總理。轉呈大總統接收至要。元洪寒印

▲黎總統復任問題

天津某報云。復辟告終。所有善後各問題。即將紛起。其最關重要者。首爲 大總統問題 在現勢上攷之。南京馮副總統。已依據約法。代理大總統權職。似已並無疑義。昨據外交團消息。尚不盡然。據謂 現公使團意見。尚多不以黎大總統退位爲然 因日前黎公之避難。原係爲一種不得已之臨時辦法。尚無正式去職之必要。 馮副總統 祇能暫時 代理。不能正式繼任。各公使現仍多希望黎公之復任 以爲不能辦到。必致又啓南北紛爭。且黎公自身亦並無必擬退位之決心云。並聞 滇黔粵桂 諸省各督軍省長。 均一致主張仍擁護黎黃陂復任民國總統

▲徐州辮亂與倪嗣冲

據徐州避難者言。十二日晚九時。西門外辮兵譁變。手纏白布爲號。大掠商肆。無一得免。旋又 放火焚燒車站 站中員役。被害數人。張文生不敢派兵剿殺。恐火上加油。直至叛兵 飽掠後。始攜械四竄。與土匪爲伍。徐淮海後患無窮。又聞辮兵因倪嗣冲賣其恩主張勳。不願受其統率。故 相約譁變。 現倪嗣冲派其親信某某密爲撫慰。隱以徐待機會相許。辮兵或可暫就羈縻云。

▲湘軍一致討逆

▲願進一步而護法

湘軍趙師長 通告討賊電云。南京副總統武鳴陸巡閱使(中略)並轉各都統鎮守使各師旅長鑒。天禍中華。閔凶迭覯。以么麼無賴之張勳。顚覆我艱難締造之民國。僞諭紛馳。群情憤激。視國體如奕棋。啓鄰邦之狎侮。亡國之禍。將不旋踵。惕等忝總師干。矢志報國。北望中原。憂心如擣。光天化日。豈容魑魅橫行。掃穴犂庭。必使河山再造。剋奉督命。統率湘中子弟。 會師討賊。誓清妖孽 行見痛飲黃龍之日。即我南北軍相與攜手之時 聯軍界之同胞。固共和之國基。民國前途。庶幾有豸。此尤惕等所私心竊禱者也。臨電迫切。佇候明敎。湖南第一師師長趙恒惕。第一旅旅長李佑文。第二旅旅長修梅叩。

湘省陸軍第二師全師一致討逆。於日出發。並由該師陳師長復初。恭請督軍臨場誓師。所有誓師儀節如次。(一)先按步兵五六七八團。砲兵團。機關鎗營次序用籃橫隊。向北站隊。督軍師長到場時。按禮節奏軍樂行敬禮。(二)行禮畢。五團及砲團機關槍營左右轉成∩字形。(三)師長誓師。(四)師長讀誓師畢。由指揮官呼民國萬歲湖南萬歲督軍萬歲師長萬歲湖南陸軍第二師萬歲。每呼一句。全師官兵接續同呼一句。(五)呼萬歲畢。軍隊就原地行禮。奏軍樂。督軍師長退場。(六)毛團長[illegible]爲臨時指揮官

湘中軍界各要人[illegible]反對復辟者中無[illegible]省外 望雲亭 周則范 吳光新 均已電達督軍。反對復辟。率師討逆。玆常澧鎮守使王正雅 亦有電來。討賊用錄於下。病榻奉誦江電。憂憤爲之塡膺。天何厄吾民國。至斯乎。父老昆弟又是一塲刦數。督軍誅暴弔民。自屬詞嚴義正。凡有血氣。罔不椎胸。劌正雅略識順逆。耶倘有驅策。惟命是聽云云

▲歡送第二師北伐大會

湖南第二師憤賦同仇。討賊爲全湘增義光。共和課保障。凡我湘人。應申感歉之忱。以勵討賊之氣。故湘紳覃理鳴劉艮老陳樹藩龍研仙唐心潞等君。特發起 歡送第二師北伐大會 滿城刷布通告云。啟者。張逆勳。蹂躪京畿。叛國篡載。亡清。噩耗傳來。天人共憤。今値第二師陳師長及朱陳兩旅長。出師討賊。還我共和。痛飲黃龍。指日可待。用特定於十日午後二時。假省敎育會開歡送大會。藉伸慰勞之忱。以壯戎伍之氣。凡我各界人士。曷早貢臨。特此通告。

桂省討逆軍前站先鋒隊已集中全州 擬取道湖南[illegible]漢。零陵鎮守使望雲亭。聞得此耗。特派祝雄武少將前往全州。歡迎入境。以便從速北伐。昨九號電告譚公知照矣。

▲張逆逃亡前之負固

張逆負固。未肯繳械。我軍勸諭。不聽。外交團之勸告。亦不從。聞徐世昌前日亦有長電致張。其中要語。有爲國家計。祇有維護共和。爲清室計。祇有保全優待條件。爲閣下計。祇有解除兵柄云云。並於十一晨派員入京。面勸張逆。仍不聽從。又昨日外交團正式訪問王士珍。託其轉勸張勳繳械。並聲言。係末次之忠告。張答稱 吾不能離兵。兵不能離械 並云我如何來。即須如何回徐州。外交團以其詞意決絕。已宣告不再與聞。且謂段軍除以武力解決外。似無別法。故昨日汪大燮奉總司令處之委託。訪問各國公使時。各公使均表示贊成以武力解決之意。討逆軍覩于以上種種情形。知勢非進攻不可。爰於昨日下午一時。由總司令電令豐台之三路司令部。就日協攻。聞段曹陳三司令。得電之下。已傳令前敵準備作戰。大約本日(十二日)黎明。必可開始攻擊。想必不難一鼓而平也 討逆軍進逼都城。業在城外扼要駐紮重兵。以防辮匪逃竄。所以未即長驅直入掃此醜類者。投鼠忌器。恐地方糜爛。害及無辜人民耳。詎料張逆冥頑不靈。至今尙無悔禍之心。自前日以來。大修戰備。意欲背城借一。以快其私。日昨派兵 至陸軍部軍械庫。取機關槍數尊。及火藥子彈數百箱 裝載三十輛火軍。運存南河沿逆宅 馬號中。并在後門之景山及北海之白塔等處。各設 山砲二尊。機關槍 一架。以備射擊飛機。又駐紮天壇之 辮匪 恐爲討逆軍包圍。將天壇圍墻穿鑿十九處砲位。安置大砲 以資防守。聞張逆密令在天壇之辮匪僞統領 李輔庭 如勢難抵抗。即宜退守中華門 (現被張逆改爲大清門) 昨有人路過該處。時見該門兩旁已 貯藏多數土袋 又聞天壇內辮匪。昨運 機關槍 兩尊子彈兩大車。在東安門南河沿安置南河沿一帶各重要路口。自前日以來。已堆積土袋。以作防壘。東安門東華門一帶。已斷絕交通矣。

▲張文生表明心迹通電

▲逆徒藉此自保

萬急。南京大總統。天津段總理。鈞鑒。武鳴陸巡閱使。岳州吳司令。各省督軍省長承德歸化張家口都統。龍華甯夏護軍使。轉各鎮守使各師旅長均鑒。華密。此次張紹軒奉 令入都。調停時局。惑于一二僉壬。率行復辟。事前既未見告。難發挽救無從。徐海各營。本其部屬。各省疑慮。理在則然。惟自變生以來。文生即召集各將校。曉以大義。所在專盡保衛地方之責。他非所知。雖未明白宣布。已 隱與脫離關係 誠以施恩知感。人誰無良。然以私害公。竊所不取。耿耿此心。天日可表。現經奉大總統明令。將定武軍改歸倪督軍節制。善後一切。已派員赴蚌請示遵行。謹此電達。伏乞公鑒。定武軍總司令 張文生 率同各統領管帶等同叩蒸印

▲魯省處置辮軍之辦法

濟南緘云。駐紮泰安之 安武軍 兩營。於日前奉倪嗣冲電令。全隊開拔北上。會合討逆[illegible] 駐兗之辮子軍六營 [illegible]張勳軍隊向有六營駐紮兗州。現已遵令 繳械投誠。業經本鎮另擇空營安置。專候大局解決。再行發給恩餉遣散。除電稟馮總

時評一

◉倪嗣冲

▲我爲蘇人懼 (無射)

張勳倪嗣冲。齊名滬諺。所謂連擋碼子也。復辟逆謀。醞釀於徐州會議。蚌埠會議。張固盟主。倪亦執牛耳。爲及督軍團造反。張逆遂進一步。而實行復辟。而倪則造反之首領也。既復辟。倪甘拜僞命。煌煌乎稱安徽巡撫。奉宣統年號。懸掛龍旗。即此舉舉數端。已足證明倪之罪。實不下於張逆。

▲乃倪俄焉而反對復辟。俄焉而被任爲討逆軍南路總司令。俄焉而接管辮子兵。俄焉而被任爲安徽督軍。明明爲共和巨蠹。忽變做民國元勳。國家綱紀法度。直掃地以盡。豈特倪自後益可橫行不法。爲第二之張勳。恐繼倪而起者。正在續續而來也。

▲今聞倪運動爲江蘇督軍。果見事實。則倪將來之權勢。且在張逆上。蘇人處此野蠻武人之治下。與皖人同受暗無天日之痛苦。其何以堪。以愚見所及。有今之所謂政府。當然有倪嗣冲之江蘇督軍。嗟我蘇人。何尙夢夢耶。

本館廣告刊例
長行二行起碼第一日每行大洋四角第二日至第七日每行大洋二角五分第八日以後每行大洋二角新聞中縫加半封面加倍兩行起碼
短行五十字起碼第一日每字大洋五厘第二日……

本館定報價目
本國及日本境內全年五元○半年……

請用國貨機器注意
本廠創設上海三十餘年首先發明鉛石印刷機器向蒙各界推許自民國以來為推廣營業起見聘用新法製造花米油麥磚瓦以及絲廠用各種機器鍋爐引擎地軸輪盤橋梁金銀紅白黃銅各種花紋徽章人名牌號中西銅招牌銅鐵欄杆等雜貨一應俱全並可包莊大小各種機器代配另件限日可取決無延誤一切定價尤為格外克己……

最新發明 華文打字機 創始銷售

▲日本製造打字機公司發明此項打字機以來極蒙社會歡迎現在日本購用此項字機者已有一千餘家銷出之數已達三千架之多矣

▲此項打字機排列字數有三千八百之多故無論何種文件書札均可周轉適用

▲印出之字清晰整齊較諸鉛印有過無不及

▲練習兩個月即可純熟比筆寫者可速三倍

▲打就一紙即可印出同樣十數張若用百寫器或謄寫器印之可得數十張或數百張

▲本行三層樓上設有打字機實地試驗室以供台覽並備有說明書及圖樣奉送

▲定價格外公道每架連機台計英洋二百四十元正以廣招徠藉酬雅意

中國經售處
上海四川路四九號
三井洋行
機器房
總電話四九九〇號
轉接機器房二五號

中國各商埠三井洋行均有出售

馳名三炮台香烟
又名綠錫包

君吸三炮台香烟

因為知道他是最上等的香烟

人吸假綠錫包香烟

因要人知道他是吸三炮台香烟

英美烟公司

民國日報

滑稽畫
紀事畫

張逆犒師

張逆此次復辟其部下辮子軍有深明大義者不服偽命未肯死守日前聞段軍逼近京城衆願繳械投降張逆大懼特為設席筵各軍宴并許如打勝仗當明皇上陞賞云云此種夢話不值識者一笑

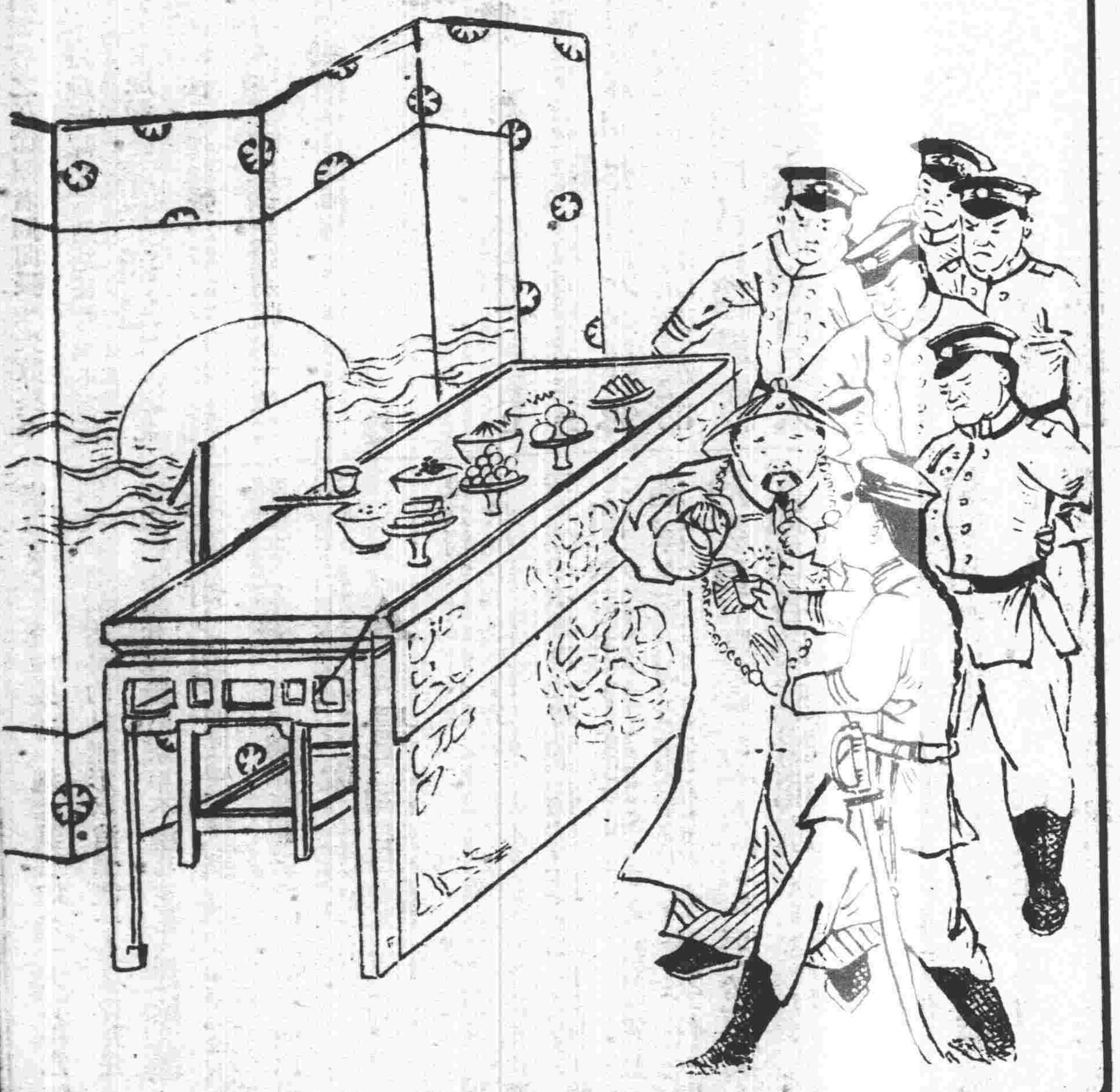

民國六年七月十六日
第一百卅四號

民賊口供

問官同謀北方大局事何相伴

倜厂漫画

衣莊

真價實与衆不同久蒙各界嘉許有口皆碑照碼每两壹元絲毫無讓貨價不合包退包換

上海三馬路石路口便是

仁昌永綢緞局

上海石路

本號新到應時名色時花徽緞紗羅花素紡紬熟羅湖縐生絲生紗等貨價廉物美如蒙賜顧照碼再扣九五並有值洋一元之代價券奉贈幸勿交臂失之

每册五角

是書為小說大家陸秋心先生傑作前曾登載民立報上早已膾炙人口自出版後聲譽日重行銷以達萬部現因存書無多銷盡為度世之真愛讀秋心文章者快來購買

上海中華書局及各省中華分局均有發行

蛛蜘精
活人頭
海怪鱔貍
不另取資

民國日報

劇評畫
成績畫

青溪蔣宗琬寫

一千九百十七年

張桂軒之長坂救主

桂軒自登台以來一般座客同聲稱歎近以連日所排劇目俱是唱做打三者并重之戲長靠如[illegible]獻木關[illegible]挂打[illegible]陣翠屏山刺巴杰等每之登場自始至終無有敢鬆一步觀者輒為嘆止星期六記者曾以其演長坂坡身段活潑做工入情入理而種種勇往直前之慨尤為觀止竟[illegible]趙將軍當陽衛上救先人之境恰合插去若干刺之配角完全一契非他家所及如老馮之糜夫人[illegible]均卓絕所以花全伏以扶持於戲之[illegible]者否桂軒[illegible]於得其所矣

丁林示為桂軒賀

寄鷹畫評

民國六年七月十六日
第一百卅四號

唐拾義醫生

寓上海三馬路石路口

統外特此馳聞云云又聞張勳部下僚屬家眷之在徐州者剩聞張勳失敗莫不驚慌失措自徐州特開專車送眷北上乃駛抵韓莊該站站長因乘車者旣係張逆之免票酮護送之人又均著定武軍裝服徽號不准通過遂將其北上列車停止於韓庄[illegible]兩電禀張師長請示辦法云他如張勳所派駐濟之總稽查閻中將前因請求督署派兵北上大受申斥恐彼牽累遂將價逾千金之花豹馬二匹獻於某國領事央懇保護現聞復辟取消深懼難免遂亦潛逃故其門前冷落無復日前之喧闐矣 四

▲逆徒現形記

▲復辟後北京官場之一瞥

復辟運命倏爾告終惟此數日間時期雖不甚長北京官場之怪怪奇奇幾於罄竹難述大都靦顏稱臣毫無羞恥最堪注目者爲步軍統領江朝宗警察總監吳炳湘京尹王達忽爾共和忽爾君主旣鞠俟於大帥門房復跪拜於清廷殿陛吳仍到署理民政部尙書之任煒煌翎頂召見謝恩始終以維持秩序爲口頭禪不復知人間有羞恥事聞王士珍因無面見人擬決辭職聞該三人倘仍設法運動此外藉端挾款而逃者不可枚舉又僞外務郵傳度支三部尙書竟放發宣統九年五月份十餘日之月俸亦可謂無奇不有矣

▲貢桑諾爾布勸張勳北竄喀旗

又一密息僞理藩部尙書貢桑諾爾布因討逆軍已臨城下力勸張勳北竄內蒙喀喇沁旗籍爲根據以抗義師聞貢逆確於九號受張勳密旨起身北向預備沿途嚮導云按喀喇沁爲貢逆之本旗位于朝陽赤峯方面倘該逆等北竄則北可以結馮德麟之師其勢尙不可輕至貢張結合之線起因貢本宗社黨人張勳前月來津時彼一面派人歸旗爲獨立之預備一面親身到津謁張密陳復辟進行辦法因萬繩栻惡其爲人彼又浼求顧瑗介紹向萬疏通由顧帶領謁萬三次始得會面卒獲授爲僞理藩部尙書云

▲雷張在豐台被捕之軼聞

雷震春張震芳在豐台被捕一節早見報端茲探得一事頗堪發噱聞張鎭芳在車上被捕時手捧一紙包捕者令其釋手張云要我命則可要我這包東西則誓死不能捕者疑爲炸彈向之奪下拆開一看乃係大烟泡數十個遂一齊帶至司令部段香岩司令恐其癮發致斃仍將烟泡交還聽其吞食雷震春之子聞之昨晨又將烟膏一缸隨帶洋數百元携往豐台向段司令援例請求段亦許之

▲江朝宗眞是妖孽

步軍統領江朝宗手握重兵竟聽張逆號令受僞職謝天恩其有意附逆百喙莫辨及張將敗江又取中立態度[illegible]通告云步軍統領江佈告爲通告事現因政局未平客軍雲集所有各軍長官皆係愛國衞民凡我商民均應各安生業如有土匪造謠生事藉端搶掠定即捕拿按照土匪擾亂治安律處以極刑決不稍寬陽歷七月九日陰歷五月二十一日云云觀以上通告不提復辟而代以政局未平字樣指討逆軍爲客軍已覺荒謬絕倫而尤爲奇謬者旣不奉虜廷正朔又不用民國紀元而以陰陽歷並列奇離怪誕眞喪盡天良之妖孽也

▲補述朱家寶之夢話

朱逆家寶自拜僞政府之命授爲民政部尙書後趾高氣揚非常得意聞有分發直隸之某道尹於某日進謁朱逆語之曰現在一切制度都已復舊汝們候補道又有許多闕差事可當了我雖離此而新任布政司李慶璋係我一手提拔自當囑其格外照看汝們

儘可安心在此當差云云細昧其言的是一大官得意離任語氣旋又曰此次官制復舊各省省長均已無形取消惟我一人反行升任眞算天恩高厚語次若不勝其感激者奈事不湊巧正在搜檢舊時翎頂趕製簇新袍褂之際而霹靂一聲討逆之軍雲集致此一場好夢不得終圓聞該逆曾發一道電路謂近以暑濕觸疾氣弱難以視事擬赴北戴河養痾云云嗚呼是殆該逆最後之傷心語耶

▲權量渴想做侍郎

求爲淸室侍郎而不得之代理交通部務權量現在似仍希望逆賊張大辮子得最後勝利俾大淸帝國安然存在彼便可翎頂袍褂暮夜奔緣再向張逆多多磕頭請安不難達最初冀得侍郎之目的蓋彼自復辟後在交通部時之仰承淸廷旨意張逆命令辦理諸務且一鼓作氣不稍懈怠未逃津之前尙以郵傳部名義委任許多部員及各路局委員其間安插之私人固多奉張逆所交之人亦不少本月三日又通飭各路懸掛龍旗京奉津浦均未奉行局長不得已請病假避入醫院數日又行文三次到京奉鐵車亦均置未理權見所令不行乃潛行來津聞昨日姚國楨將尊禕仍有公函催其回京謂右丞陳毅現可帮忙爲補一參議但權尤有不滿意之色尙滯津未行可以想見彼人雖在津一方仍託人在京運動有謂彼侍郎尙書之夢雖尙未醒然現在張逆殲滅即在目前故雖淸廷即賞與侍郎尙書之職彼亦未必有胆子再進去幹然亦官迷之雄者已

▲旅外公民討逆通電

（上略）原我共和三役擁盡萃雄腦血[illegible]一線曙光[illegible]擁兵竊位戕賢聚歛結成逆黨稱兵犯闕幽辱我大總統逐散我國會銷毀我憲法我全國父老痛國亡法喪亟圖斬木以加討罪之師乃賊魁張勳謬託調停招入皇黨遺孽之康有爲大肆穢言廣納獸伍拉出亡國敗家之孺子爲遮斷共和之妖皇圖富貴于一家陷蒼生於萬刦橫無天日駭遍環球國脈已成民意已竊滔天之罪人人得而誅之今我南北義師羣起討逆萬衆一心何難滅此朝食際此大軍未到而彼賊等還兇肆虐襲取我政府竊我土地剝削我脂膏以我被盜之主人甯復授資於盜甘心爲其魚肉耶矧其叛逆行爲何惜殘民以逞濮皐焚掠豈非猿毒之淸軍金陵兩次之役殺掠淫惡實乃辮子軍之慣迄今瘡痍未復更假翼虎之勢撲滅生靈以黃巢朱溫不屑然[illegible]因肯不與共同仇敵[illegible]惟何時化[illegible]爲救祖國[illegible]奔呼或外用籌餉賊利[illegible]分輸桑梓相率父老兄弟共圖自立[illegible]日成軍爲西南蒙省分道前趨所議信條如次

一本軍團以各省區各盟旗量地組織定名曰平民自立討逆軍

一本軍團宗旨以殺除叛國之羣賊掃淸帝制之毒根鞏固中華民國五族統一之領土

一中華民國國民均有充任討逆軍及兵士執征役之義務

一省區盟旗及各特別區域成立某某軍總團部各道縣各要塞地點成立某某軍分團部或支團部以次承受命令指揮並互相調遣

一首先舉義備有粮械領有萬人以上者得爲本軍總團長千人以上得爲分團長百人以上得爲支團長其同時組成者由臨時公舉其餘官佐將士由各該首領推任

一首先擒殺逆魁殲逆黨與奪取虎巢或克復名城險要者由本軍隨時論功特獎其奮勇傷亡者由民國撫育其遺屬

一本軍團有保護所在地之人民及外人之生命財產之責任

一本軍團有策應護國護法各軍之義務並受其指揮調度但不得有中途搞和與各自趨異之膠見或留有一部分之障碍

一本軍團軍費得以逆黨贓私財產由所在地之軍團勸取充用之

一各省道縣各盟旗之人民接到本軍之正式通告對於逆黨均各須表示拒絕（以帝孽叛國人民自立等字示於通衢）不得聽其迫誘仍納稅務或爲其執役以上要論本我全國人民良心之主張舍身救國毀家紓難共我中華民國之男子實無稍貸倘一日妖氛未靖即一日有死無生同胞乎同胞乎桀莫桀於自主辱莫辱於降賊忍辱一時即爲亡奴萬世其各與電俱與旅外公民代表許化棠汪一正錢子青札拉豐納金正鐸姜天梅管梓桐及工商學界一萬五千僑民叩虞

◉陸建章亦出頭矣

陸章建近有諫段自諫之電云馮大總統段總理各督軍省長鑒此次復辟禍起建章抱病津門久揖世慮乃舊部第十六混成旅全體官兵並京畿一帶各師旅舉兵討賊皆以國本顚危羣情憤恚咸欲誓掃欃槍以維國本並派員蒞津面晤建章責以大義力請揭舉義旗共除妖氛大義當前不容諉卸遂奮然投袂陰爲籌畫聯合京外各軍隊期於乘賊不備一鼓蕩平庶元氣不至大傷首都不致糜爛且以直隸省長旣奉僞詔即等凶仇況爲用兵必爭之地宜爲先發制人之方謀畫旣成勢將出發適段總理誓師馬廠傳檄進兵建章望淺才軽正懼勿勝段總理旣已仲義于前豈可更爲枝指因將一切預備計畫分別行止奉商聽命以重軍務而一事權庶還閒身俾養賤疾乃段總理以總司令部參謀名義相委建章自顧無能再辭不獲勉效奔走無補機宜所幸天佑中華都城克復萬端待理建設方般幸賴我段總理才望冠時全國歸仰必能秉其愛國之忱爲圖久安之計惟是大波雖息餘瀾猶存來日大難治安非易所望邦人君子時懷省懼之心無忘創痛之日和衷協力共拯危亡祛其黨派之私以副國民之望是則建章所禱香禱祝之者也建章[illegible]察陸建章元

公電

●李長泰電 副總統陸巡閱使各督軍省長均鑒泰於寒日隨同段總理入京如有見教乞寄東四牌樓三條胡同本司令部爲盼李長泰寒

東方通信社電

●貴族院已將預算案全部議決

●滿鮮行政統一 勅令改正之第六次樞密院特別委員會於十四日午前開會接續前次逐條審議已略無事不日宮中開臨時樞密院委員會當可議決

●日本之輿論皆以張勳失敗之後馮段黎三人能否圓滿融和尙屬可慮預想或仍不免紛亂故對中國今後之政局頗代杞憂

●台灣銀行因日本內地經濟景況之佳存款着着增多去年增設之信託存款吸收至一千八百萬元資力遂大膨脹故擬今後於中國南部及南洋方面設法投資

◉今晨（十五日）於貴族院行三十九屆議會閉會式

●滿鮮鐵道統一之勅令案及省令案十四日由樞密院委員會審議終結今後即付本會議討議

歐洲戰電

◉十三日俄京電 俄軍今已渡過洛尼柴河柯尼洛夫將軍部下之哥塞克兵目先已轉向斯特里架大鐵路中心點現分兩路進兵一在哈里脊後向北進發一在魯夫加河向杜里拉進發以掩護前一路之兵現信寨姆堡防務東面與東北均尙鞏固南則較弱豫料德軍不日將在北陣線進攻

◉十二日巴黎電 本月八日止之一星期內商船抵法者共一千零六十七艘離法者共一千零九艘被沉之船共四艘計載重逾千六百噸者三不足千六百噸者一被攻而得免之船共九艘

◉十日蘇里區電 德國之政治風潮必由俄軍之取攻勢與奧國之受影響促成奧皇匪特以俄軍攻勢爲憂且因塞區兵全降俄軍而國內復起糧食風潮以故愈爲不安乃覺不得不設法補救奧皇之顧問者謂今欲阻止俄軍之攻勢及與俄開媾和談判非中央帝國宣布關於兼併土地之政策未由奧皇於與登堡上將及魯登杜夫將軍近今至維也納時曾語以此見且與抵奧德國政黨中人討論及此當與登堡與魯登杜夫二將歸時柏林人心搖動德皇與二將談話甚久繼乃召見首相郝爾韋格博士繼又召見巴伐里亞駐普魯士使臣勒慶菲爾特伯爵未幾首相與聯邦會議領袖諸員開談話會維時各黨領袖亦紛開私會普魯士內閣是日亦召集會議至星期一日更由德皇主席召集各大臣開御前會議此事極可注意蓋自一九一四年以來此爲第一次也而首相在聯邦會議仍力鬪無併吞無賠償之說且謂戰爭必竭全力進行誠足異也

◉十二日倫敦電 泰晤士報評論船舶損失之數較預計爲少謂前六個月內英船被沉者二百萬噸占全數百分之十足證德人擬爲之事業非其能力所能及蓋德人自稱每月須沉船百萬噸始能達其目的也況英國所失之二百萬噸尙可以羼留與新造之船補其缺數云

快信

▲南京

●倪嗣冲增兵浦口日允 全在江蘇督軍一席聞已得段切實允許

●蘇人聞倪嗣冲督蘇爭電京反對

●齊燿琳因省用督軍印信不能自由今已兩日未到軍署辦公聞有辭職之意

●馮已隱以繼任大總統自居惟入京期未定

●第五混成旅在滁來間遇辮軍劇戰各路討逆軍會師合攻

◉聞浙軍與辮軍接戰某參謀被害

●馮連電西南各省勸勿再起波瀾致肇分崩之禍

●倪嗣冲竊據蚌埠心懷叵測討逆軍北伐過蚌時每受暗算聞前日第五混成旅亦中其計

▲蘇州

●警廳因此間謠傳有宗社黨逆匪暗設機關特召集各警官會議防範

●印花稅李分處長昨電吳縣知事轉催蘇商會經銷六月份印花稅款報解

●民興新劇社因戒嚴停演

西藏

此藥係西藏汪氏大藥房將藏中所產著名神藥御用貢品託本藥行獨家經售其功效靈奇百試百驗實可稱藥中之王藥品計十二種逐一在本報刊登二三閱者注意○外埠函購歡用郵票寄費[illegible]

起陰興陽百補藏春酒

此酒係宮庭秘方貢自西藏補血滋陰功力超羣冬夏可服凡男子精血衰敗腎虛腰痛陰涸陽亡遺精及婦女子宮寒冷久不受孕等症服之能於數分鐘內起陰興陽[illegible]

立退面麻藥水

中瓶五元 小瓶三元 限日包好 不靈還洋

如不及親涖可先函示或由電話傳知隨可派人送奉外埠俟款匯到當班付郵寄上

上海卡德路善昌里造福齋西首第一千三百九十六號

壹百九十四號 永遠藥行謹啟

淨或去血太多神氣衰敗以及男子吐血婦女血虧心虛健忘等症一服此露即能去體內有碍生機之廢血使血輪轉紅誠補血聖藥也 每瓶大洋一元

▲杭州

●范鈗靈已接任參謀長事

●楊善德近異常惴懼普通賓客已概不接見

●齊耀珊感康逆前爲揄揚於馮國璋 外傳 查抄康所購西湖地畝並無其事

▲安慶

●外間傳說省龔一帶司令李良臣赴大通招撫辮軍不確

●倪嗣冲奉命兼署皖督各機關均專電往蚌道賀

●第二艦隊聞日內派軍艦一艘來皖鎮攝

●倪嗣冲有調任江蘇督軍消息㠯芝貴聞將督皖

要聞

●復辟聲中吉林軍警界之怪現象

吉林督軍孟恩遠附逆情形已誌前報昨聞孟居然仍回吉林任所當刷新政治之機而不能有鋤奸懲佞之舉令人不能不失望 今錄長春來函云以見孟氏附逆之實狀函云張勳狼子野心威逼幼主强迫登極頒布僞諭補授僞官此等優孟兒戲凡全國人士稍有心肝者無不嗤之以鼻乃吉林督軍孟恩遠及警務處長趙憲章其一切舉動實足令人噴飯特拉雜記之如下

孟恩遠自中央軍事會議完竣抱病津門未嘗回吉自上月政變發生即與張逆祕密通謀 故此次復辟實行即宣布僞諭授孟爲吉林巡撫孟一面遙摺望闕謝恩一面派其親信之初副官長星夜來吉催郭省長迅即交卸 所有民國督軍省長兩職統歸接收 並通飭各機關一律改用宣統正朔懸掛龍旗其札文如下（照得共和肇建六載於玆政爭迭起民用弗甯現在宣統皇帝已於舊歷五月十三日復辟正位欽奉上諭吉林巡撫著孟恩遠補授欽此遵于十六日到任視事所有民國督軍省長兩職務統歸本巡撫接收辦理 除分行外合亟札飭札到所屬機關即便遵照一律改用宣統正朔懸掛龍旗 照舊供職切切此札）並用巡撫名義出示安民 後現在吉林警務處長趙憲章助桀爲虐 仰承孟恩遠意旨勒令吉垣城內民報共和報立即改名並囑各報館不准多說話 後又令各機關各商戶懸掛龍旗猶恐商民趕辦不及復由警務處預備龍旗數千幟勒令各戶出資購買以致人言嘖嘖莫不痛詈趙某之無恥此本月五日以前之情形也 不料復辟未及三日各督軍紛紛致討孟恩遠看風使船見勢不佳急電來吉痛責初副官長之誤會 屬擬自行解脫借此下台不知愈蓋彌彰 一手不能掩盡天下目陰歷五月十七日竟有僞上諭著孟恩遠在紫禁城內騎馬 若非孟恩遠之慶賀贊成則此僞上諭從何而來 尤可笑者孟恩遠之心腹趙憲章前數日勒掛龍旗以致吉垣城內黃綾黃緞黃布價貴一時 五日以後聞冰山將傾又迫令各戶撤下龍旗改懸五色國旗 噫軍警大吏本有守土衛民之責當此國變之時行爲狂悖一至於此痛哉

●張開儒天日可擲之至言

駐粵滇軍師長張開儒昨致陳督軍函云舜公督軍鈞鑒敬啓者近聞有一種無根之謠言滇軍與桂軍因餉項問題將有衝突 側聽之餘不勝駭異竊以滇軍與桂軍均是擁護共和之國軍相處一年有奇並未有衝突之事且敝軍駐粵屢蒙督軍省長之維持得與地方人民相愛相安以至今者未嘗非幹老幹旋及我公苦心維繫之力至倪楊叛亂開儒情切討賊故屢次懇求我公接濟一切以期早日出發 詎意師猶未出國體陡變黎公退位宣統復辟帝制再活共和已亡消息傳來肺肝摧折回憶吾輩艱難締造之民國一亡於袁氏再亡於張勳瞻顧前途揮淚無聲觀此山河闇然生悲深望我公鼎力主持誅討張勳恢復共和開儒質本庸駑心雄救國願竭心力以爲前驅雖粉身碎骨在所不辭且自我公履任以來屢蒙優待沃聞德訓聆睇之餘欽感浹骨所有一切悠悠謠言懇我公速予禁止 免使轉相傳誤淆亂耳目防害治安。總之今日民國已亡 正宜萬衆一心討彼凶醜復我共和即使平日偶有誤會小嫌亦當捐除以圖大舉何況滇桂兩軍素相睦敬 毫無隔閡者乎我公功高再造領袖一切願振臂疾呼救滋覆滅幸勿坐沒前功 開儒戇直一言許心萬死不回盟於三光湯火可蹈望公有以敎之專肅順頌鈞安諸維愛照不戩

●討逆聲中之奉黑二省

▲張雨庭新募念營

張雨亭督軍以奉省地處衝要萑苻未靖軍隊不敷分布一旦有事對內對外在在堪虞是以迭開會議決定添募新兵二十營 其支配大約清鄉局十營右路防軍五營二十九師五營至於營長由二十七師之連長內抽拔升任聞現已擢升于鳳麟連長爲營長前往懷德一帶招募一營擢升砲團王鴻章連長爲營長前往關裏招募一營均已先後出發其餘現尚在磋商遴選中

▲許蘭洲野心不死

黑龍江第一師師長許蘭洲謀奪督位遂未以後又復逐畢居心險不言可喻卒因爲英巴兩旅長所不直弄得難以下台雖屢次求張軍長爲之援手而張氏竟出其圓滑手段除派員調停外餘者均付諸無法二字茲據軍署傳出消息許蘭洲日前派副官長夏某來奉求救於張雨亭並帶有鉅款擬往天津購七密里九槍一萬枝機關槍兩尊子彈數十萬粒夏某對某要人云許蘭洲擬招募兵丁大有與英巴兩旅長勢不兩立之概所聞如是未知確否

▲黑公民調停政潮

黑省公民以許英失和對峙不下誠非地方之福於近日內特假江浙會館地址開紳商會議當即遣人前往參觀入旁聽席後見與會者頗不乏人會場之上幾無容足之地本城紳商及二十五縣公民代表等均已齊集凡入會場者均須註册掛號至午後二鐘時始行開會首由紳士范君登台發言謂今日開會爲維持江省現狀 發起者爲金君心齋吉君德純現值許督軍及英旅長意見不相融洽屢經調停均乏效果雙方軍事上均各有布置我江省治安秩序雖經許督軍竭力維持未至紊亂然百政停滯勢難久延故特開會請諸公發表意見急圖挽救云云次由張君繼武宣言此次開會與上年紳民公會不同此係爲江省燃眉之禍安危呼吸千鈞一髮 急不容待大家若不急圖挽救必至釀成鉅變吾父老兄弟生命財產難免不遭塗炭敝人稍有意見能否通過請大家取決目下事已危急一面推舉代表雙方調停一面電催中央速頒命令解決至調停辦法須由大家參酌言畢下臺乘擊掌贊成有言舉各界代表者有言只舉公民代表者有言二十五縣公民各舉代表一人者衆議紛紜莫衷一是後有王明華君發言舉調停人須與許英二人素有感情並對於公民名望素著者方能有效非可隨便推舉云云於是提出金心齋吉德純二君大家亦甚同意惟時二君尚未到會迨一小時之久始到吉君登台宣言調停辦法須再舉代表一二人以便協力進行宜先徵詢許督意見再電詢英旅長是何宗旨然後決定辦法審

力前進並一面電告中央云云大衆贊成遂公舉商務會總理王協理陸共代表四人閉會後即往督軍署諮詢一切並起電稿致英旅長嗣又擬假某公館爲臨時事務所以便接發來往函電惟時已五鐘餘矣遂振鈴散會云

▲包瞎子之推算

瞽者包秀峯爲張作霖所信任 每遇國政大計無不咨之所謂問道於盲者是也此次復辟電到奉張即令包進府占卦包初言宣統必握大權惟今尚非其時語極騎牆 張氏語以登極之實況包謂張氏之誑已也謂必不能成功 如有倡議勿必附和語多猥瑣張疑之及日前由馬廠各處反對電到奉張復憶及包語不禁大爲稱賞 早間即令包占一課爲家人爻主凶險其清祀將斬之兆乎晚間復令包作清夜之卜課卦爻未詳一時上下均奉包如神明 爭向道詢包惟皺眉搖首不已云

●漢口電報局長被捕

▲贊成復辟者看看

大漢報云我國電局多爲交通系人所盤踞 蒂固根深難以剷除故其對於復辟異常贊成 如漢口電局於七月一日以來竟公然改用陰歷 旋經武漢各界紛往詰責始不敢用此等手續乃復陰行阻撓其對各界反對電報概不發送 或故予羈延並將王督軍發往某地軍事要電（或謂係鄭州）擱至三日之久尚未拍發事爲王督軍查悉頗爲震怒當以該局長貽誤軍情膽妄已極令鎮守使杜錫鈞將該局長誘至華界立予逮捕 渡江交軍事審判矣

按該局本在英界王督軍令交涉員往商英領事該領事力代爲緩頰不得已乃由杜出名請該局長至樓外樓會餐待其既至復強制移居於萬國旅館遂至被捕云

●復辟聲中之哈爾濱

此次張大辮子特煩宣統重演大登殿一劇實爲中外人士所不及料此項消息一傳至哈爾濱各界人士不免且驚且駭皆謂中國從此多事其永無安枕之一日也予試將中外兩方面之情形詳細探誌如下以供衆覽

▲中國方面 中國方面不外贊成反對兩派贊成派多屬旗人 帶有宗社臭味者及一般頑固黨 若輩平素常有言曰今人多稱清室爲前清況有前清必即有後清清室必不能如此即亡必有中興之一日今一聞此項消息舉欣欣有喜色曰吾言如何今果不出吾之所料也然如此類總居少數其餘大多數皆處於反對地位只以手無斧柯無能爲力耳而激烈者接到此項惡耗遂怒目切齒不禁太息痛恨於孫黃也其言曰孫黃第一大錯即在辛亥之調和 准清室自奉其宗祀且每年養以四百萬元豈知斬草不除根 未有不發者也今果如此孫黃能勿痛心乎此外紛紛南下籌備舉義者有之前赴馬廠以聲罪致討者又有之至我商民無所謂贊成亦無所謂反對 惟對於此舉皆大不謂然此其故安在以如此舉動南北勢必血戰戰端一開商界不免大受影響耳

▲外人方面 此事發生之後予（訪員自稱）曾往訪俄國某大法律家詢問各國對於此事當處何等態度某君直應之曰反對予問其理由安在曰他國吾不敢知敝國與美國決不能承認 其所以決不承認之故在東亞之大局耳張勳以迅雷不及掩耳之手段陡作非常之大變必先與某國有密約許以重利某國貪此重利必首先承認 故張勳始敢如此膽大妄爲然某國一得此重利東亞之大權必入於其掌握敝國與美國皆必受絕大之損失東亞前途必與俄美兩國之注意有絕大障礙此可決俄國與美國對此問題決不能承認者也予思某君之言極爲有理歸而誌之以告國人

奉送稻草種冬菇秘法講義

稻草種冬菇◎其法極易◎其利極厚◎一元資本◎可生十元之利◎誠本輕利重之小實業也◎部人爲普及生利事業起見◎特將講義贈送各界◎期以陽歷七月爲限（外埠酌量通融）欲得者◎請附郵費◎本埠三角◎外埠四角◎信到立即寄奉◎收件處上海閘北馮興路宙字六號轉交師人可也 靜生謹啓

地方新聞

▲蘇州▼

●拘捕流氓同黨

黃鸝坊橋滿福樓茶室前晨流氓小金寶將同黨拇眼阿春用開水澆傷逃逸已誌昨報茲悉阿春傷勢愈重恐有性命之虞業經西區袁警正據情報告崔警廳長立飭偵探隊長潘秀清等在閶門外李王廟橋將在場幫同行兇之常州小狗錫鐵根林盤大根保等三人捕獲解廳究辦矣

●銀樓飾物被騙

觀前天成銀樓昨午後二時許有口操皖音之某甲帶一本鄉傭婦向該店兌金鐲一雙金押髮兩隻金戒四隻金鍊一條共計八兩半看就後將手提皮包交與傭婦命在店守候聲稱伊妻在觀西兌珠寶此貨携去一看即來定奪詎一去不來至三時半店夥大疑將傭婦手中皮包打開視察見有鉛餅六捲餘無他物立鳴崗警送解南區第五分駐所轉解總廳當夜移送縣署拘押候訊而某甲則不知去向矣

▲松江▼

●警局竟有竊賊

松江西門外二區所屬南派出所昨晨八時該所中自鳴鐘水烟筒衣服及絨單均被竊去馬區官文濤得悉後即從事偵查疑係局內人所爲噫警局爲防民間竊賊今自身難保腐敗眞達極點一時傳爲笑柄云

●調驗鄉董烟癮

山陽自治委員周寶善彼該鄉小學教員陸曹等列欵控告已誌本報日昨縣署傳南造到縣質詢原告陸曹等聲稱周寶善勒捐有證人吸烟可調驗劉承審請調驗如無烟癮汝等應負反告之罪陸等請求調驗時同在此間察視以防舞弊問官遂令陸等具一甘結即日將周調驗矣

▲無錫▼

●破獲繭行刦案

錫邑后曝坊前元聚夏繭行被刦由該行經理倪子成報縣已誌本報茲悉前日由水陸偵緝員蔣壽松水警巡官吳正榮查得停泊通運橋丁毛狗之汽油船於十九日曾開往后曝坊前當往傳該船老大葉萬生及童子王阿桀解縣審訊由孫審判員審詢後交由法警帶往各處分頭緝捕案內要犯聞已在上海繡雲天獲住兩人一名張得林一名韓傑由蔣君等鳴捕拘獲移至會審公廨即日關提來錫云

▲安徽▼

●許城商民受累

皖屬三河地方日前有范星伯千伯孫南委員縣安武軍旗號大張聲勢轉售軍米一千八百包與桃鎮高某米行且買護照派有兵士護送裝載運出口朦蔽巢縣運漕一帶厘卡免徵私得巨欵幷肆行封船託詞裝運軍米逼索船戶出錢免封近如薛汪彭邵等姓大船各索賄洋數十元其餘所索三五七元之小船指不勝數每日可得洋數百元一般船戶聞此相約不到廬州口岸以致廬州全屬各鎮商鋪貨物輸運不得流通大受影響全體商號擬請代表出頭理論力驅范王不許逗留三河以免釀成罷市風潮

時評二

●奇絕之總統之去位電（湘君）

▲總統受命於國民即曰去位亦自有道今乃以通電向馮段陸薩及各省軍政長官及少數知名者言之然則當日捧大總統印以授諸黎者豈即馮段及所爲督軍鎮守使與夫所謂先生者耶

▲其尤可異者既曰去位則此電未發以前黎固猶是總統也而何以馮大總統之名竟巳赫然首列耶昨日秘書廳之電吿人巳力闢其謬此電口吻乃復與之絕似黑幕中灼然知大有鬼怪在不水落石出此種通電皆非吾人之所願承認也

民國日報

美術画

名人画

民國六年七月十六日

第一百卅四號

華豐

本號開設四十餘年新
出品最時鐵機緞丝錦緞
緯成緞寶地亮地新式花
紗綠春熟羅無美不臻悉
皆為全國製男女衣服

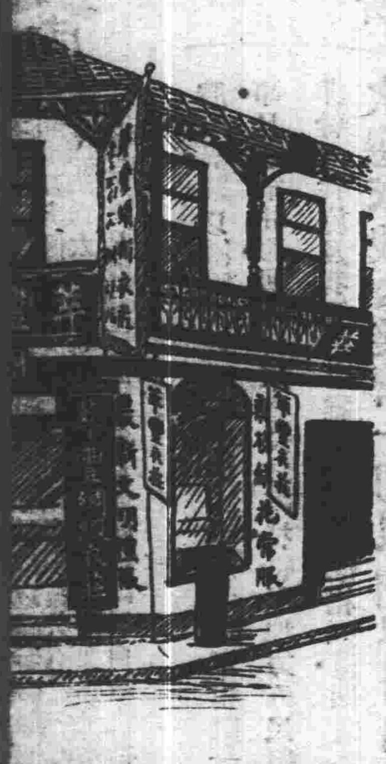

基督公學招生
第六期夏季補習科並
啼鵑美術畫專科
校址西勒路十六号
詳章函索取閱函索
請附郵花一分

每罐大洋乙角

胃氣散

上海四馬路太和大藥房

主治 肝胃氣痛 反酸作噯 胸腹飽脹 宿食 酢隔

新古畫法

歡迎投稿

(甲)時人佳作
(乙)學生成績
無論古新画法一律歡
迎紙張宜擇堅潔尺寸
照本報每幅大小圖畫宜
濃墨硬鈎不得塗染烘
托便以石印如要將原稿
寄還來函書明地址一
經登載如命完璧
本報圖畫部啟

綉雲天

請看

西洋美女大跳舞

別體滑稽小說

穿窬小史

再續

聞野鶴撰

木生慌忙兜胸一揖哀懇道老前輩不要動怒前言戲之耳癩皮阿四聽了只是正襟直立一聲也不做木生便再滿臉笑容的說道長者莫怒聽我道來說着便搖了搖頭唱道一言冒昧罪通天你不要板將老臉狗頭三百箇狗屁一千年如此恭維總祘是誠心的癩皮阿四纔一笑回座說道如此也罷原來生意是同行何必操戈暗自傷如此後生原可畏老夫只合為幫忙木生聽者今天晚上十二點鐘我在東家弄裏馬塲上西隅等你〻須要准時蒞止木生答應一聲道唯(共下)茜窗

民國日報

小說画

小說

民國六年七月十六日

第一百卅四號

花霧濃於酒東窗嬌賓軟似雲一夜相思愁未了譙門鼓語又黃昏老身黃門卜氏論名義已是孤孀暗裏春風送萬度講資格可憐垂老忙中塗粉総千回古語云人之多言亦可畏也老身雖然無狀却有許多金錢足以填塞他們的喉管原來先夫棄世時光遺下腴田萬頃赤金千提

未完

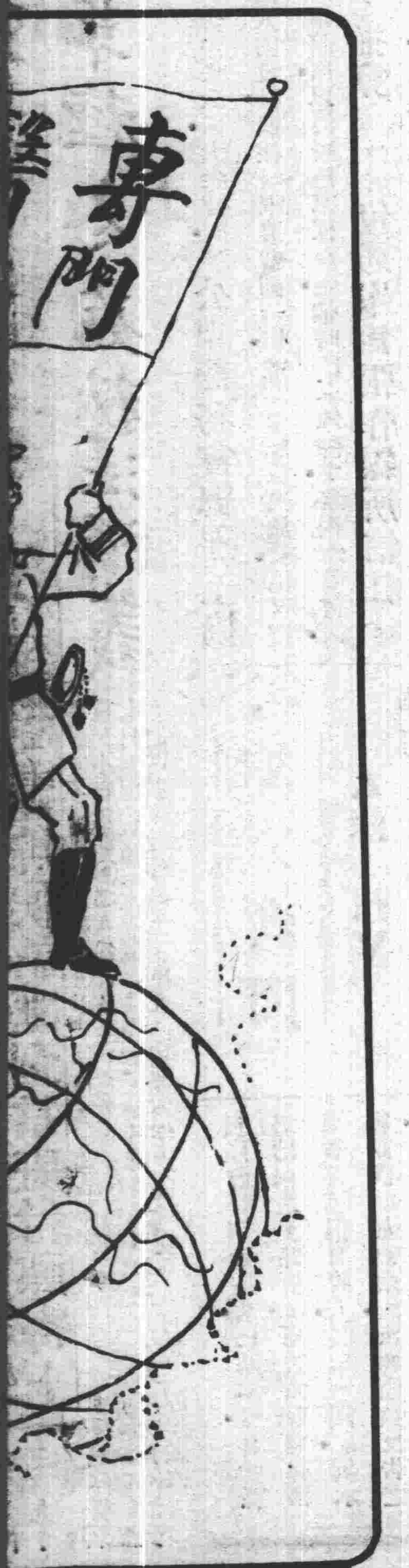

繡雲天

在四馬路大新街口

電梯一角半 盤梯一角

三層樓商場 百貨俱全 四層樓彈子房電話 下四千〇九十六 上四千九百七十二

本公司美女跳舞。備受游客歡迎。茲續演一特星期。並加唱菲歌及列演劇。虎形跳舞諸等技藝。是上海從未曾有。敬告諸君。不可不一寓目也。

五層樓屋頂上每晚准演最新電光影戲

六層樓每晚特聘音樂研究會奏技以助游客餘興

一二層 福大旅社 價目自六角至四元 凡住本旅社者贈送繡雲天之遊券

三層樓 百貨商場 全俱趣樂館 中餐券半元 別有普通西餐 特等西餐券一元 游資在內 三點至十二點 六點半 培德社 女子新劇

四層樓 一點半至四點 八點半至十點 小京班 四點半至七點 八點至十二點 電光影戲

五層樓 七點半至五點 八點半至十二點 五音聯彈 八點半至九點半 范少山蘇灘 三點至五點 九點至十一點半 女校書 五點半至六點 十點至十二點 邵文濱本灘

笑舞臺

英界廣西路中 電話三五一五

價目(注意)

△夜戲 頭等正廳二角 特別正廳一角 特別包廂三角

△日戲 頭等正廳一角 特別正廳二角 特別包廂三角

五月念八夜准演拿手好戲 龍鳳鎖

民興社

南市十六舖南 老新舞臺舊址

本社由法界三洋涇橋遷移至南市全體藝員開演警世新劇一俟佈置就緒即行開演

丹桂第一臺

五月念八夜戲

夜戲價目 注意花樓 包廂四角 上四層 特別六角 官廳 特等 六角 包廂二角 頭等二角 正廳三角 三等二角 一角

增 小 王 小

長勝花樓蘭芳客串

草 泗 梵 挑

橋關洲城玉宮華車潔清

小麒麟 陸三 小點麟 香串 電子

石王 月靈 明珠 汾河灣 冰清 干潔

四時片

中寒受暑一切感冒痧氣 時疫腹痛吐瀉赤白下痢 等症只用此唐製四時清快片服之無不立效如神

每盒洋二角小包五分

功能救急回生◎方便濟人第一

如遇胸悶胃呆口苦牙疼服之亦效又鎖可嗅吸磨汁塗之痛癢即止

總發行上海中英大藥房 外埠各分號均有發售

天下馳名德軒氏章製良藥

寰球第一蓋世無双

咳嗽茶葉

當日見效 二匣斷根 勿還靈洋

天蟾舞臺

五月念八夜演

禮拜六 禮拜三 日 二馬路新新舞台原址 電話二千七百三十零 設戲 登臺 齊一員全體藝 照常准演

夜戲價目 特別大減價 注意 頭等正廳二角 特別官廳四角 特別包廂五角 三層樓頭等一角

小楊月樓 小陳嘉祥 張蓋天 △△△△ 趙君玉 張桂軒 馮子和 △△△△ 趙君玉 馮子和 △△△△

雙收 關勝 徐策 跑城 翠屏山 白門樓 四杰村 曇花 露水

李陵碑 上馬 宣化 雙刀 破布 呂連 環根 滿樓 眞水

新舞臺

五月念八夜演

本舞臺新築北市車輛捐照免查直達本臺日夜開演文武藝員一齊登臺准演 電話北市三千四百九十一號

夜戲大減價 二等二十角 頭等一九十角 特廳三角 特廂四角 五樓五角

劉漢臣 許邱周毛夏趙曹潘 張德祿 夏月潤 毛韻珂 夏月珊 周鳳文

薛全本第大新排七八六

家將冤枉孽障一胆看 勿出

大舞臺

五月念八夜戲

夜戲價目 大減價 二等二角 正廳三角 三層樓一角 包廂一角 特別官廳三角 特別包廂五角

小寶義 王又宸 賈璧雲 楊瑞亭 趙如泉

三公鐵鷄 本打棍出箱 接排五六本 新戲 六 飛 南 遊

丹桂茶園

五月念八夜准演

夜戲價目 特別正廳二角 頭等正廳一角 包廂三角 起碼八十

牛桂芬 董祥奎 秘密兒 園子 寄桑 雙蝴蝶 洪海全本 青小馮珠潮洞羊蝶花

邑廟豫園勸業場

新到大頭女怪

本場特從遠處覓來大頭女怪一人年九歲身如小矮頭大如斗體小能唱京戲曲本小曲從未有也現主經理重聘來本場以資游客一覽陳列四層樓

▲游藝時刻一覽表▼

下層 髦兒戲 日一點起三點半止 夜七點起九點半止 影戲 日三點三刻起四點三刻止 五點起六點止 王敬文戲法 五時起六時止 謝鴻飛 落金扇 日二時起三時止 四點止十點止

二層樓 李文彬 日楊乃武三點起 吳玉蓀 夜雙珠鳳九時半起十時半止 吳西庚 日白蛇傳四時起五時止 王綬卿 夜義妖傳七時半起八時半止 謝品泉 日彈唱古今五點起六點止 夜珍珠塔八點半起九點半止 張步蟾 三笑六點起七點止 雙珠球十點半起十一點半止

三層樓屋頂 鳳鳴社 女子新劇開演時刻 日二時至四時 四時至六時 夜八時半至十時 十時至十一時半 每晚八時三刻起十一點一刻止 影戲 十時一刻起十二點止

四層樓 小桂生 蘇灘 日二點起三點止 夜九點半起十一點止 女校書 日三點起五點半至七點止 改良時曲五點半起十一點止 小桂生 金台 八點起九點止 也是娥

上午十時前 下午七時後 價目 電梯一角 盤梯二角 上午十時前 下午七時後 價目 電梯二角 盤梯三角 減半 游資五角 每客中菜券 特等大餐五角 頭等一元 在內

北來車輛免查捐照 南北 線電話 一千四百六十九 三百十七號 請定菜者 奉送門券

上海第一游藝場

新世界

三層樓書場 張筱棣(改良灘簧) 張少蟾 夏蓮君 趙稼秋(四音聯彈) 謝品泉 謝少泉 吳小松 玉蜻蜓 三笑 三笑 落金扇 石猫白蛇傳 金鳳 三點至四點 七點至八點 二點至三點 八點至九點 四點至五點 九點至十點 五點至六點 十點至十一點 六點至七點 十一點至十二點止

二層樓 女子新劇 三點半至五點半 七點至九點一刻 九點半至十一點半

樓下影戲場 髦兒戲 影戲 二點至四點一刻 七點至九點一刻 四點半至五點三刻 五點三刻至六點三刻 九點半至十點三刻 十點三刻至十一點一刻

樓下書場 曹少堂(宣卷) 劉玉長 李品發(大鼓快書) 盧湘卿 邱鴨卿(三弦) 皮恩榮 韓亭斌(灘簧) 二點半至四點 七點半至九點 四點至五點三刻 九點至十點三刻

上洋二馬路八十六號貞自強軒

氤氳至寶丹 此丹補身 一種靈藥為第一 外施功效 有息

女界宜男寶 坤界所需 調經種子 妙不可言 每匣一元 雙料二元

又稱玉露 補玉膏 為求品價 同目相妙

楊妃美容粉 去斑增豔 男女咸宜 大洋一角 每瓶二角

功參造化 強種固髓 廣嗣金丹

雄壯筵開湯餅慶 衍宗桃 飲茲神丹功深再造為此署陳顯 洋五元 試服一瓶 每盒洋二洋 每料十顆

安甬鄧騎駝橋盛其忠鞠躬附價每盒 上海大馬路 南京路 下關 大馬路 杭州陳列所 無錫北門外 江陰巷內 發行總

書延嗣不佞聞之歎動當即購丹一料如法試服不半料已覺四肢和煖萬象春回閱書無廢卷之處枯楊得生稊之兆精神煥發步履康強尤喜以揚名謹告四海同胞速服金丹而無種虛無修慶安

驥雲先生有道 不佞先天不足後天失調 甫屆強仕年華竟

匯通電燈材料行啓

本行開設英大馬路電話總匯... 新有修備...

咀 電話解毒 積毒傳染

上海依德巴最老電器公司

五馬路十三號 電話五百七十號

禮拜封閉照常交易

老牌風扇

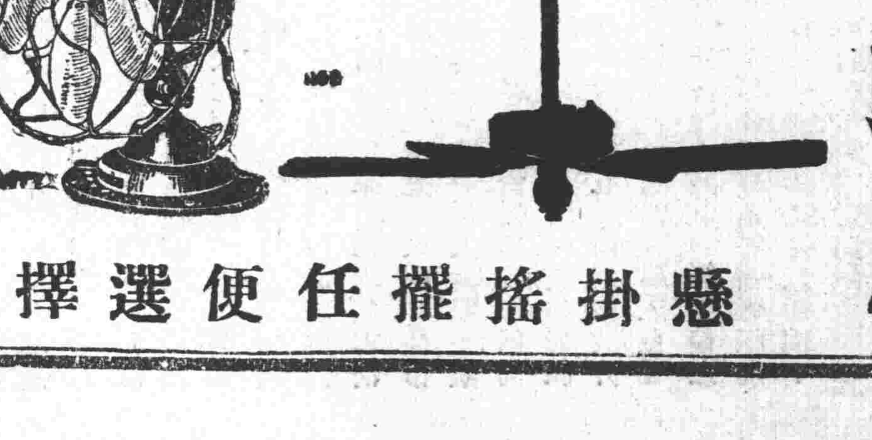

各界注意 留存贈券

懸掛搖擺任便選擇

上海公學招考

學費 報名費 膳宿費 每半年二十二元 詳章函索即寄 考期 即日起隨到隨考 校址 小學自克路

美術

校長華堪女士啓

本埠新聞

◎歡迎伍程二公兩大會紀事

▲傷心盡在不言中

昨日下午有歡迎外交總長伍秩庸海軍總長程玉堂之兩大會一在味蒓園一在錢江會館到會人數至衆而開會時間至短似皆抱滿腔熱誠而來又因萬不得已而即去者傷心盡在不言中記者亦有不忍盡言之處矣姑紀會場大略情形如下

▲味蒓園歡迎會

中華民國公民會中華共和保障會中華全國學生救亡會中華護國軍後援會中華自由黨全部假座張園（安塏第）開歡迎伍程兩總長大會來賓甚衆午後一時許會場即已人滿至一時三十分伍程兩總長聯袂涖會即振鈴開會後首由臨時主席黃中報告開會宗旨略謂今日歡迎兩總長大會有如此盛況不勝欣躍凡歡迎性質有二種區別一勢力上之歡迎一誠意上之歡迎今日之會謂非誠意之歡迎可乎民國締造於玆六載最近情形愈趨愈惡今日國事飄搖法律廉恥兩俱喪盡若求眞正擁護共和守法不屈之官吏不可多得我伍程兩總長在京守法情形與南下之議論爲諸君所共悉今日之歡迎又爲得謂非出於誠意乎吾人今日猶能爲此次歡迎可見朝官雖無黑白民意自有是非威力與人心相比人心終可勝於威力願吾人日後本此宗旨崇正黜邪努力做去則垂危國脈庶乎有倚云云言畢即請兩總長相繼出席演說伍總長謂法蘭西民黨王黨迭起乘除垂六七十年至今卒爲共和可見人心終勝威力我國現爲官吏操縱以致政治不良果能民心堅固守法不撓自有純粹共和之日云云程總長謂吾國政治之腐敗實壞於頑固軍人以致解散國會等不法舉動層見迭出不除惡劣軍人無以保障共和我海軍守法愛國具有同心不屈不撓願爲民意後盾云云一時掌聲如雷次來賓王伯揆君演說次國會議員王正廷君演說抱定共和國當尊重法律之意切實發揮王君演說將畢時某君持一長條置於演說席桌上記者未窺全文祇見有勿談及政治數字旋有錢剛君演說大致謂當排除共和障礙以建眞正民國時簽名欲演說者甚衆乃錢君忽匆遽將其演詞結束即由黃中報告伍程兩公因赴國貨維持會歡迎已離會場而今日有不便談及政治之處即可就此散會黃君且言且搖鈴衆遂羣散時祇二點二十分蓋綜計開會時間不逾一小時也

▲錢江會館歡迎會

國貨維持會工商研究會昨假錢江會館歡迎伍程兩總長午後二時國貨會副會長王介安工商會正會長楊小川副會長謝復初暨兩會會員及商幇協會會長鄒靜齋等均蒞止計二三百人二時三十分伍程兩公由張園同乘汽車到會場依次入座即振鈴開會首由王會長宣布歡迎理由即請程玉堂先生演說略謂鄙人此次係爲國事而來然在此地不便討論國事惟念商務盛衰關於國之強弱吾人在商言商在官言官爲商辦得好爲官亦做得好綜之目下盼望商家興旺即國家興旺鄙人今日得與諸君相見一堂非常榮幸希望諸君嗣後努力進行云次伍秩庸先生演說略謂去年就職外交部事承諸君歡送今已一年未審諸君營業如何深願貿易發達也即如程總長頃言商富即國富商敗即國貧實有相通之關係即如關稅辦法以英國爲最良許多物品不收關稅祇銷耗品征收而已惟吾國進出口貨品稅受條約束縛莫可如何予初任總長時即時以改良關稅爲切要之圖惜時勢所阻非一蹴所能成就予彼時急欲爲此事開一會議迄未有成予甚愧對諸君也及兼任總理頗思於實業及外交有所建議終格於時勢一無所成慚愧非常且官爲民國公僕不若諸君經商之有道望諸君改良工商以救國貧爲唯一好處現若興華製麵公司用機器以製麵成品既易而又清潔且價亦較廉故能受中外歡迎願諸君努力進行研究何者應改良何者應研究認眞做去萬無不發達之理若萬事敷衍何能圖利興業予此次回申以後亦可常常討論凡諸君所需而爲吾所知者當必盡力以助予任本會會員已數年甚望諸君營業發達此次承諸位歡迎予甚感謝云次商幇協會會長鄒靜齋演說略謂程伍兩公皆云商務盛衰關係國家前途伍公守法不阿程公維護共和人人欽仰今日國事須根本解決甚盼兩先生力予維持以造福我工商界實深企望云云至今日相約不談政治似可無庸多言云述畢即搖鈴散會時祇三點十五分蓋開會時間綜計亦不及一小時也會場外西探及華印捕照料周密場內亦有西探二三人記者於入大門時即見一長條上書（本會今日歡迎伍秩庸先生純係表示敬佩切勿談及政治至要至要）又簽名簿亦首書此數語而會場兩柱皆粘長條所書亦同蓋鄭重聲明非無故也散會時由工商日報主任沈卓吾君分贈來賓報紙各一份

◎楊善德復蔣百器電之含渾

旅滬浙紳蔣尊簋因見日前本報載楊善德以謀危浙江罪名通緝蔣等八人是否眞確特電詢楊善德請其明白答復昨得楊復電措詞頗奇玆將往來兩電照錄如下

▲上海去電 杭州楊樹棠先生鑒本日上海民國日報內載浙督楊善德以謀危浙江罪名通緝尊簋等八人以土匪論等語是否眞確祈即明白電復否則當認爲確有其事蔣尊簋文

▲杭州回電 上海蔓盤路京兆里蔣伯器兄鑒接准文電不勝詫異執事就近調查原稿即得眞相（按本社得訪員報告早將原稿登載報端有何可以調查楊善德果無此事何不切實聲明耶）特復希察善德元印

◎兄弟煙草公司之仗義

南洋兄弟烟草公司前因江浙贛三省軍隊會師南京定期北伐特捐新出之愛國牌香烟三十六大箱派人齎赴分犒軍隊以勵軍心曾誌前報玆悉該公司現當京津分公司來電以張勳負嵎討逆軍三面攻擊京中難民扶老携幼紛紛南下流離道路慘目傷心爰續捐巨欵購辦多數食物藥品專派妥友十六名剋日出發携往京津一帶妥爲散給以補紅會之不足聞其賑濟宗旨對婦孺尤爲加意云

◎中華職業教育社事員題名

中華職業教育社通信選舉議事員於七月十五日上午十時在江蘇省教育會會場開票請朱葆三吳懷疚兩君監視共收到選舉票九十九紙玆將當選議事員姓名及票數錄左 黃炎培八十九票 沈恩孚七十八票 郭秉文五十三票 張元濟四十四票 賈豐臻三十三票 史家修二十九票 楊廷棟二十七票 袁希濤二十四票 穆湘玥二十四票 朱葆康二十四票 王正廷二十三票 吳馨二十三票

◎浙探又有題目

楊善德參謀長趙禮被刺斃命由楊懸賞三千元齊耀珊又加賞二千元咨請本埠盧護軍使轉飭所屬軍警一體協緝等情曾紀前報現聞新任參謀長范毓靈與趙禮同事多年亟欲爲之復仇特稟准楊善德派遣偵探徐某王某等六人來滬嚴密偵緝務獲究辦並飭滬杭鐵路隨車偵探程錫卿會同前充松滬護軍使署偵探之程錫疇等於乘車旅客中認眞查緝聞此次所派來滬之各偵探多係趙禮提拔之人故對於此案無不十分出力連日已購遣眼線分途踩緝云

◎甯紹股東通過新章程

甯紹輪船公司各股東前因該公司原訂章程於現時情勢多不適用當於前次大會時公同決定另行修改並推舉王東園等爲起草員徵集各股東意見切實修改昨日假北市總商會開會宣布各股東蒞會者共五千七百餘權午後二時四十分開會公推袁恒之君爲臨時主席袁主席即請起草員王東園將修改章程逐條宣讀請衆討論經各股東研究多無異辭除逐條通過外惟對於新章第四條第二項內（此項零股票每股銀五元五零股爲一整股）一語公決改爲（以二十五元爲一整股）又第十一條第三項之（零股票每張征收銀二角）一語改爲（征收銀一角）又第三十一條之本公司設董事九人監察員五人由股東會選舉之董事當選應將股票交存監察人一條各股東對於董事監察員之規定人數意見不一有主張加添者擬加增董事爲十一人監察仍五人有主張減少者擬定董事仍九人減監察爲三人爭持甚烈經主席提出意見請衆投票公決並派陳蓉塘王東園等四人監視投票結果主張加添者得二千九百十三權主張減少者得二千八百另八權遂照加添者之主張通過復經各股東提議三事（甲）假定股東權數即以今日蒞會之五千七百餘權爲準（乙）前次甬興案內支出之律師費四百兩經用一百兩應歸公司開支（丙）新章施行後應行改選之董事監察等職員俟訂期開會再行照章選舉五句餘鐘宣告散會

◎洪犯展期續訊

暗殺宋漁父先生要犯洪述祖迭經中西官將應桂馨案內要證及各種往來函電詳細研究得確有連帶關係定本月十一二三號下午接續研訊以期早日引渡嗣因原告宋振呂代表律師古柏幇辦馬斯德患病甚重不能出庭故由古柏律師到堂聲請改期玆悉本案原告代表馬斯德律師患病後本擬由同辦是案之甘維露律師單獨出庭詎甘律師亦抱清恙以故洪案開審已改於本月廿六念七及三十三十一等四日下午云

◎逆探領到巨款

逆賊張勳前由北京派遣偵探李某來滬與駐滬惡探林世豐會同辦理李某抵申後寓三馬路某旅館滬人多知其爲張逆偵探無敢與之往來者李晝伏夜出行蹤詭祕前日午後有人見其在郵政總局領取北京匯來之欵爲數甚巨來去忽忽形色倉皇至其作何使用則無從探悉云

◎京漢照常通車

本埠轉運公會昨接京漢鐵路管理局寒電以本路北段路線前因張逆盤踞京師稍有間斷現在大局底定由各路司令工程隊隨加修理本路亦派工程司出發修勘已於元日照常完全通車往來貨車均照常銜接特電知照云云該會當即通知各轉運公司矣

◎五批華工赴法

道信洋行經募第五批赴法華工考驗合格共有一百名已定本月二十一日由滬乘坐波兒多士號郵船放洋先於十七日發給安家旅行各費計法郎九十枚照市合洋三十五元須覓舖保投行支領昨經華經理梁耀卿君通告各工人知照矣

◎神州女學遊藝會

神州女學前日假座青年會舉行遊藝會及畢業式秩序整肅來賓一千四五百人之多其各種表演俱極令人滿意尤以表演英文德育故事最有精彩首由校長張默君女士報告本校因注重職業教育起見特於下學期增設花邊育蠶二科以爲女界謀生計之利益云云并請譚石屏先生演說大致謂我國女界素不開通現觀神州女學成績足見女子智慧實不弱於男子將來女界教育發達定能造福國家至育蠶花邊等科最與女子合宜倘女子能人人自謀生活衣食俱不依賴男子則自能男女平權於社會上亦可佔優勝地位云其特別科生唐濟慈書慕義疆仁四字筆致古樸來賓先施公司總經理馬應彪君當場以十四元索購又高等小學[illegible]君以十四元易去又[illegible]游心三代以上着眼一字之中有陳鴻璧女士許以七元後有精武學校教員盧煒昌先生以十元爭購熱心教育慷慨傾助洵難得也該校初不欲以學生成績出售但來賓見其專修科油畫寫生成績美不勝收紛紛求購該校以非賣品謝之惟以後有欲此等油畫者可向該校函定云

◎上海公學之進行

白克路二〇七號上海公學係前寰球中國學生會日校全體教職員所組織校舍寬廣光線充足以之爲學校教室實屬相宜該校後進尚有房屋多幢足供寄宿之用遠方學生負笈來學頗爲便利現聞該校教職員正積極進行佈置一切定購新式校具裝置理化室儀器室健身房等並擬添聘西人某博士教授英文科學及富有經驗之教員教者於德智體三育得迅速之效果故該校招生未及一星期報名投考者已有百餘人之多足見該校教職各員慘淡經營深得社會信仰聞該校學額祇定三百名有志求學者務速報名云

◎南越女學畢業式

旅滬粵僑南越女學校前日假北四川路靶子場懷恩堂舉行第四屆畢業禮並休業禮先由校長郭乾君述明該校四年經歷之情形並所抱教育方針次何女士啟興演說次來賓崔通約君演說繼初等小學生表情唱歌表歡迎之意次給發畢業證書計高等小學二名吳國秀梁秀蓮鄭蕙英初等小學五名鄭祖恩梁少蘇吳瑞芬吳國士吳永漢程慶均甚優美平均分數在九十分以上足見該校辦理得法也

◎研究國學之機會

近有熱心教育家在滬閘北寶山路義品里廣智商業學校內組織一國學補餘夜社其內容計分國文公牘論說札記筆算及文法文學史等諸科聘請通儒專科敎授已訂於陰歷本年七月初三日開學想此後有願習國學而苦無提徑者不致有歧路亡羊之恨矣

◎商餘研究提倡教育

閘北華興坊商餘研究社原爲本地紳商俞宗周陶子敢錢貴三朱斯芾寶耀庭鮑咸昌張樂君葉惠鈞等所組織專以提倡教育研求學術爲宗旨設立之兩等小學及西文商業夜校成績頗優學生亦甚發達而所收學費極廉俾敎育得一普及并於此暑假期內續辦日夜班補習課其社員子弟更得有減費之優待云

◎帝孽仍逍遙法外

自復辟之事失敗首魁竄匿後北京之帝黨人物紛紛南下匿居上海租界各旅館者日見其多昨日余（訪員自稱）在跑馬廳電車中見有口操京音大耳闊鼻後垂豚尾者數輩結伴至新世界等各游戲場游覽亦可見若輩之依然逍遙法外也

◎灘地升科繳費之交涉

昨滬特派交涉員致浚浦局函略謂會丈局請將灘地升科照收丈費一案玆准貴局函稱願按照升科費以四厘計算惟每一契地至多不得過五百兩至少不下五十兩然本局擬再就一較爲適宜之辦法即如照升科地畝計算是否有當仍請尊處酌議等因當經令行會丈局去後玆據呈稱查職局前以灘地升科欵歸浚浦局核收而職局繪圖勘丈手續未能稍減故擬按照轉契定章收取四厘丈費以資辦公呈請鈞署核奪在案竊查職局自官產清理處及沙田局次第成立以來辦理界限未清而枯窖轉契無多局中收入實屬不敷不得不力籌進項藉資彌補浚浦局允爲照繳具見顧全公誼惟浚浦局按每一契地至少不下五十兩之數設升科之價計算不及此數則該局未免受虧現擬照升科地畝計算繳四釐之辦法最爲平允合即呈復等情查該局因地升科日見減少誠恐收入短絀不敷支出亦屬實情應請貴局嗣後灘地升科無論地畝大小悉按升科地畝計算繳費而裕局用云云

治痔奇功立奏

瞿鼎新衆國酉

……鄭州榮陽縣城內蠶桑學堂王壽嵩頓首 原信有郵局圖記爲證謹存本廬案頭任憑購者閱看 附價每瓶洋……一元每料五瓶四元外痔去管膏每料一元雙料二元 不靈包退還洋 上海盆湯弄甯波路口 崔氏獅香廬雲驥氏總發行所啓

◎赴英華工又出口

英國此次在漢口等處續募得華工一百五十名來滬寄寓浦東華通碼頭八號棧內已誌前報茲悉此項華工已于昨日上午十一時經承募英人商諸太古公司通州輪船裝載出口矣

◎興華麵廠參觀記

前日午後二時青年會由交際部李仲照率領會員四十餘人參觀上海興華機器製麵公司先由該公司蕭君乃麟及乃兄楚甫引至工廠參觀後並將該公司出品庖製以餉來賓旋由蕭君演說該公司發起諸人初爲法商經理麵粉嗣因待遇甚苛且防利權外溢起見乃自起經營由美運到機器先在滬設立總廠近得各處分銷竭力推廣故香港新加坡一帶以及法英俄等國均有大宗銷售此係國貨製造當能挽回權利尤願諸君加以協助不勝榮幸云云更有青年會李彭楊三君相繼演說致詞稱謝均謂該公司出品清潔合於衞生爲各國食品中必需者將來事業發展未可限量至三時許蕭君復答謝略謂獨力難持衆擎易舉仍望諸君盡力吹噓不特敝公司之幸亦我國商業前途之幸云

◎烟酒會常會記

中國烟酒聯合會昨因星期日例開常會首由主席陳良玉宣布駐京代表由漢口轉遞疊次函件內開此次政局驟變百端停頓勸我同人對於本會事宜仍當勉自爲之並報告京師烟酒事務署現暫遷天津督辦一席此後或有更動則本會進行事件勢將擱淺須俟大局寧靜再圖進步云俞葆康言兩業受苦已深所望繼任得人倘有改良希望然鈕氏素來圓活回復原職亦未可知請諸君注意次宣布河南潢川縣商會函詢六安皮絲至潢銷售驗票後仍須補抽以致互相爭執究竟應否重征希賴會復云云公決辦法尚未規定各省辦法不一日前無論如何總以商力能否負擔爲衡否則竭澤而漁魚盡而水亦涸矣當交文牘部起稿答復次由余長順報告烟草營業狀況次總酒業王閬數等討論製酒改良方法五時後始行散會

◎游戲場之競進

繡雲天減價後營業之發達大有一日千里之勢詐履其境爲時稍遲上下幾無插足之地場內除小京班女子新劇黃鄉調女校書灘簧等外所有蜘蛛精活人頭向係另取看資今則一律通閱且添加美女跳舞及音樂研究會五音聯彈等以資號召凡廣福新旅社皆得飽游該游戲場故寓客咸樂從之價格既廉無怪游客趨之若鶩也

◎法總巡注意風化

法租界霞飛路寶康里及八仙橋首安里等處近有流氓女棍開設台基引誘良家婦女敗壞風化現已有人報告總巡捕房查究聞施總巡對於此種傷風敗俗之事極爲注意業經諭令探目沈德福等嚴密調查以憑核辦云

◎公廨民庭暑假停訊

公共會審公堂檢察西員史賓斐而昨發通告云照得本年七月十六號起九月十五號止爲本廨暑假之期所有公堂民事訴訟一律停止訊理辦公處時間以每日下午四時爲止此佈

◎要求保護電車工料

華商電車公司現在西南城方面添佈鋼軌推廣路線所有一切材料均在路隅暫放以便隨時工作惟恐地痞竊賊乘隙偷竊關係電車工程不得不先事預防是以函請該管警所飭知崗警隨時保護

◎幫匪冒名募捐續誌

泰州幫匪劉維洪劉世祺等在叉袋角恒豐路和里租賃屋宇冒賊楊小川周錦箴等以慈善學校名義四處募捐騙財肥己爲四區姚署長訪悉親率長警前往破獲抄出各種團體鈐記圖章解送警廳轉送地檢廳核辦迭誌前報茲悉該處房屋當經區署發封後即於門上黏一佈告如有各處通信着即送交四區收拆云云連日由各省從郵局寄來捐洋數十元聞姚君擬將此項捐款有地址寄還者即行寄還否則移助慈善經費刻已詳請徐廳長核示矣

▲又本案經警廳移送地方廳請究後已經李檢察官提案預審以該犯等實犯詐欺取財及僞造私文書之罪諭令管押聽候起訴同級審判廳公判信證等件一併沒收

◎流氓藉退婚拆梢

住西門外之紹興人葉鴻春前充某厘卡委員其子葉祿益今年十九歲前憑施炳松沈王氏等爲媒文定楊生揚之女楊□明(即滿自大家)爲媳當時過門童養前年其父身故智明即藉此歸家不返今年葉正擬擇日爲子完姻因訪悉智明不安於室遂央媒至坤宅解除婚約當時有開設藥店之姜某出爲調停令坤宅給還葉姓禮洋一百二十元詎水神閣流氓陸黑心等藉端向葉拆梢八十元葉心不甘服投稟警廳請將陸黑心等提案究追

◎黃包車夫串匪行刦(二)

茶商陳麟祥雇丁長發黃包車行經方浜橋被匪黨搶去二百元一案已紀昨報昨奉地方廳檢察官提訊原告陳麟祥投訴被刦情形見証應德實稱目見若輩糾衆打刦即跟隨前往伊等送給我洋一元今自願到案作證賄洋早經呈案丁長發陳雲祥徐小獅子劉小扣子等互爲推諉繼稱該茶商洋元由在逃之小文開取去我等分文未得問官得供判分別還押立飭法警往查並偵緝小文開等到案究懲嗣據稟復陳雲祥與徐小獅子等各匪平日專以串通黃包車夫攫取坐客財物爲生受害者甚多且該匪等大半在租界犯案逐出惟小文開等各匪已遠颺無蹤云

來件

◎狄鳴等泣告同胞書

民國不幸妖孽橫生禍亂迭尋陰霾四布所以醞釀造成者其罪因在于一般不法之逆黨要亦吾民無政治常識不克盡監督之天職致有如斯之現象也吾人於痛定思痛之餘不禁揾淚和墨大聲疾呼泣告於全國父老同胞之前曰嗚呼尚憶今春購買存土一案其真相爲何如乎蓋購買存土之事內幕中實馮國璋主之馮氏主持此舉實臟筋中欲發橫財一妄念成之質言之即馮國璋欲獲此大宗巨款以爲他日擾取大總統之地位而已自姦案暴露後人民反對之聲不絕兩院否決之案紛陳報章痛詆中外騰譏馮氏處此四面楚歌之際進退狼狽輾轉躊躇深知難安於位遂藉德交問題而倉卒入京冀爲運動洗刷之地詎抵京後質問者踵接反對者紛乘敷衍乏術應付幾窮不獲已遂大施其挑撥技倆而黎段之間衝突以起段氏憤憤出京其黨徒又從中煽惑斯時國事糾紛不可究詰誰實爲之以至此乎待黎總統有不去職之宣言發表馮氏又要約總統迎歸段氏締結條件聽彼主張此中德絕交所由來也督軍團違法嚇攻議院張康等謀逆肆行復辟乃其造因之第一步烟土重案無形消滅利用時機就代理大總統職乃其結果之第二步陰鷙如此狡猾如彼嗚呼我父老同胞亦知斯人不去終爲吾民之害乎亦知斯人之狡黠凶狠加袁皇帝之上乎試証馮氏之往事即知吾言之不謬矣辛亥起義漢口繁華付之一炬癸丑一役金陵下關卒成焦土丙辰之歲袁賊盜國稱帝馮氏陽與國人周旋陰爲袁逆贊助復假張倪之變襲擊江陰之義師慘僇同胞寸傑烈士不知其恒河沙數洎至袁伏天誅黎總統依法繼位猶復大張厥辭主用袁家新約法此其居心尚堪問乎黎總統下令赦免政治犯馮氏違抗不遵偏通緝江陰一役之民黨務獲甘心而後快如志士毛開彥夏善岐王典隆李國祥等均遭其毒手並監禁蕭光禮之堂兄蕭介與抄沒蕭光禮在甯之財產迄今仍未發還嗚呼猿矣此次督軍團叛國初則徘徊觀望欲坐收漁人之利繼則欲取姑與遂通電反對復辟安然坐享其成刻又電阻各省義師出發及禁止志士組織討逆軍司馬昭之心路人皆見矣吾民倘望其真能討逆耶倘望其真能維護共和耶我父老同胞盍速起以自求保全之術而後再言真正共和乎同人不敏願執鞭隨之矣旅滬公民狄鳴馬如飛趙榮郭應龍等一千八百七十三人同叩

工黨消息

▲紀事欄

▲今日接巴拿馬李君來函。已在美洲各埠設立支部。

▲東台支部周某昨因事來本部相商。已令其暫緩進行。

▲承實社贈實報多份。其主張學說均切社會問題其發行所在法界大安里口二百九十三號。特爲本黨同志介紹。價極廉每册銅元二枚此報閱後[illegible]

▲昨日接[illegible]業代表某君覆函。

時評三

●忍辱負重 (力子)

▲易地以思今世文明國人自愛其國設遇其武人挾兵力以蹂躪國會其慷慨奮發當如何

▲人類爲政治動物集會而不得談政治直不啻剝奪其爲人類應享之權利

▲吾人猶欲有國猶欲爲人不可不忍辱負重誓還我眞正之自由而後已

商情

各國匯兌 昨逢星期本埠中西銀行循例休假均無市不錄

金融 昨逢星期本埠中西銀行循例封關金融無市不錄

金市 七月十五日收盤行情如左

現貨標金(每條)	二百六十八兩
足赤條金	二百七十六兩
沙金合赤	二百七十七兩
銀樓飾金(每兩)	四十二元
收進舊金(每兩)	三十八元
銀樓飾銀(每兩)	一元六角五分
恒孚上足赤金	四十二元
恒孚兌進飾金	四十一元
恒孚首飾紋銀	一元六角

錢市 七月十五日北市錢洋銅元小洋銀折錢市收盤如左

龍洋	七錢一分九厘七五
英洋	七錢一分九厘七五
小洋	七錢二分〇八毫七五
銀折	六錢三分六厘
銅元	一百八十一千八百文
錢市	一百五十千文
衣牌	一千三百十文
錢找	一千二百文
八開	一百十五文
小洋貼水	每角十七文

證券 昨日證券交易所報告

四年六厘內國公債(售出)	五十六元五角
三年六厘內國公債除息(售出)	五十五元二角
八厘內國公債(售出)	八十元
招商局航產股(入購)	一百四十八兩
交通銀行(照準購入)	三十一兩
通商銀行(售出)	四十兩
漢冶萍(售出)	二十二元二五
浙路證券(五期售出)	三十五元五角
浙路證券(八期售出)	三十一元
浙江興業銀行(已繳四期)	九五折

糧食 本埠糧食市面自北地風雲漸緩上海銀根甚緊來源續有銷路平常米價進步鬆動今將市盤如左

北幫高機白粳(每石)	七元次至六元七角
北幫高機通元	八元三角次七元九角
北幫機白客秈	六元次五元七角
南幫高機白粳	六元九角次六元四角
南幫機白陰元	八元一角次七元六角
南幫機白洋秈	六元次五元七角
南幫機白粳	[illegible]
常高河機白粳	八元六角次七元[illegible]
常高河	[illegible]
常高河元	七元九角次七元[illegible]
蘇同河下白粳	六元五角次六元二角
蘇同河下陰元	七元八角次七元四角
蘇同河下洋秈	六元次五元六角
蘇同河下蘆秈	六元次五元六角
珠角河下白粳	六元四角次六元
珠角河下陰元	七元八角次七元四角
珠角河下洋秈	六元次五元六角
珠角河下蘆秈	六元次五元五角

船期

▲進口輪船▼ 七月十五日(念七)禮拜日進口

新北京	由甯波	太古公司
滿[illegible]高	由秦皇島	昌興公司
永田丸	由青島	亞細亞公司
南陽丸	由長江	日清公司
重慶	由長江	太古公司
隆和	由長江	怡和洋行

▲出口輪船▼

七月十六日(念八)禮拜一出口

新甯	開往汕頭香港廣東	太古公司
盛京	開往威海烟台天津	太古公司
洞庭	開往長江	太古公司
大福丸	開往長江	日清公司
江孚	開往長江	招商總局
和濟	開往崇海	華濟公司
江平	開往秦皇島	開灤公司
新北京	開往甯波	太古公司
新甯紹	開往甯波	甯紹公司
海門	開往崇海	聚豐公司
朝陽	開往崇海	商業公司
大和	開往揚州	大達公司
廣大	開往香港	招商總局

七月十七日(念九)禮拜二出口

重慶	開往長江	太古公司
隆和	開往長江	怡和洋行
南陽丸	開往長江	日清公司
江天	開往甯波	招商總局
海晏	開往福州	招商總局
廣濟	開往溫州	招商總局
通寶	開往通州	祥茂公司
博愛丸	午前九時半開往日本	郵船會社

七月十八日(三十)禮拜三出口

神戶丸	午前九時開往大連	南滿洲社
新銘	開往天津	招商總局

七月十九日(初一)禮拜四出口

鄱陽	開往長江	太古公司
山東	開往廈門香港廣東	太古公司
蕃盛	開往定海石浦海門	蕃盛公司
平陽	開往定海石浦海門	平安公司

七月二十日(初二)禮拜五出口

太利丸	開往長江	日清公司
春日丸	正午開往日本	郵船會社
聯益	開往長江	太古公司
溫州	開往安東	太古公司
奉天	開往威海烟台天津	太古公司
榊丸	正午開往青島大連	南滿洲社
橫濱丸	午前十時半開往香港	郵船會社
熱田丸	午前半時開往神戶	郵船會社

七月廿一日(初三)禮拜六出口

安慶	開往長江	太古公司

東園創製 德[illegible]荷烟 解一切暑天不正之氣誠衞生之良藥每枝二角
自製薄荷烟 製錠 荷[illegible]

[illegible]邪順氣清心止咳化痰傷風頭暈肚痛等症立效 ○價目大號二角半二號二角三號一角半 總發行所上海河南路老巡捕房對門稱德閣啓

海波藥 治愈頸核介紹書

錄上海南市復善堂街印培君原函

予患頸核(俗呼瘰子頸)遍求醫士及購市上丸散吞服不計其數說皆靈驗非常功則百不獲一友人來謂予曰五洲大藥房海波藥能治頸核盍一試之乎即托友人購海波藥半打照法服之頸核漸消身體亦獲強健再購半打繼續服之而百病竟消歸烏有之鄉可見海波藥之功效固非市藥可比予既獲痊愧無以報特此介紹於同病諸君子前須知頸核乃瘵症之起源若不早治其害何堪設想但欲治頸核莫如早服海波藥爲愈專肅函謝聊表微忱即請五洲大藥房主人台鑒

印培謹上(通訊處上海南市復善堂街) 七月廿六號

●清血解毒海波藥 每瓶二元 每打廿元

上海四馬路棋盤街轉角 五洲大藥房 各省分號均有批發

內服六零六 清血 解毒

服六零六 非常效驗

染楊梅毒 最爲惡劣

◎主治◎ 楊梅結毒 風溼癱瘓 瘰癧癰疽 癬疥瘡癰 婦女經病 小兒胎毒 筋骨疼痛 橫痃白濁 以及一切血分不清惡瘡瘋癩等症無論新病宿疾皆能療治且有生長新血強壯身體之功

價目每瓶大洋一元七角半 每打十七元五角 本外埠各大藥房均有經售

上海石路 太和藥房

懷中秘寶

眞王莊在二馬路一百十三號民熙藥房有新加剪髮小照爲記

伯道無兒人生恨事花柳染身遺害終能此寶極辟廣嗣兼任梅瘡功關外用無日臟腑當(女)見效無(情)界仙丹變發達子宮改良元雙皆一倍(虎)料加伏賢降龍補服丹(精)內瓶牛靈中購極元信單二覆仿人立無鄙髮若照剪者最近與靑小無證冒相互充便是

文壇藝藪

說林

社會短篇 **美人與幸福**（續） 野鶴竹軒合譯

言次趨往衣櫥之次闢其左門出精鏤之匣一匣啓則見錦綺數十重圍塞其間披展良久始圖窮而匕首見中貯一物精光曄曄直射匣外蓋其物非他即念念不忘之玄珠也把玩者再點首微語曰珠乎珠乎若今爲我第二生命矣翌日惠開迭振衣而起出時計覘之時曰已九時半耶此間距巴敦街（即約特所居地）可二英里驅車而往須五十分鐘不速去得毋勞渠久遲耆次出室亦不就餐第略洗盥即忽遽馳步而出亟呼街車望西而馳車中復念及玄珠不覺展輔微笑以掌拳空不已似玄珠已在掌中者著者曰嗟夫此一笑也玄珠去矣惠開迭砮車時目光一瞥似見有溫特蓮亞之影延佇于側顧車行絕迅再顧已失以理度之溫特蓮亞亦決不出此遂置不復念既而抵約特居矣入門一覘則不禁微詫（未完）

滿清慘殺明皇族攷（續）（公鶴）

有清一代官書於明末事尤多揑飾一以掩其出身建虜之醜陋一以湮沒虐待明裔之惡蹟故明史於諸王年表及列傳凡被戕於流賊者均以遇害書而被戕於清兵者則大抵以不知所終或降或被執或以歸京師了之究竟不知所終者是否倘有下落降者被執者歸京師者作何安置官書中何竟不一代疏其歸結嗚呼此豈能爲奉敕修書諸清臣答誠有如汪堯峰氏所謂玉步既改難乎緩頰措辭其間矣然則正惟以官書中不詳入清後諸王之下落未始非當時秉筆者故留一罅漏俾後之讀史者得於此中有探討之餘地耳欲蓋彌彰報復本君主時代當然之事何苦遮遮掩掩不與人以共見也

世俗所最傳訛者爲福王事福王名由崧神宗之孫而常洵之子也以崇禎十七年五月十五日正位於南京（是爲即順治元年）建國號弘光順治二年乙酉五月清兵渡江弘光遁旋追獲降清此爲各書所同者惟如何追獲追獲後如何發落則明史與當時私家記載多不相符明史諸王年表僅云順治二年五月王師渡江被執諸王傳則云五月癸巳由崧至蕪湖丙午執由崧至南京九月甲寅以歸京師此後便無下落而私家著述之載福王降清事則有海上見聞錄及播遷日記言之頗詳見聞錄云南京弘光元年清兵五月渡江弘光走至蕪湖降將劉良佐擒解豫王日記云五月十一日馬士英置弘光于靖藩黃得功營二十四日清豫王進城二十五日尋到弘光暫停天界寺豫王往接昇以無幔小轎至靈璧侯家設晏弘光昭坐豫王穆坐坐定從容向弘光曰我大兵尙在揚州何棄了陵寢土地先去以爲民望自主之抑左右教之耶弘光語支吾不能答云云觀此則弘光之被獲出於劉良佐之賣主而當時豫王之待遇弘光與當面陵侮實亦出於人情之所大不堪者雖然成則王敗則寇吾又何暇爲亡國皇帝抱不平哉（未完）

文苑

詩選（含我輯）

即事示亞子（周芷畦）

斷送河山付刦灰誰階之厲費疑猜過江如鯽嗤名士處井成蛙愧霸才幻夢已隨鏡花現壯心空鬱嶺雲開橫流滄海伊何極日聽吹簫市上哀

靜安寺門外有天下第六泉不治而穢鬱然吐沫噴珠猶傲湯常之水特紅塵車馬鮮顧之者耳暑雨初霽與胡二璞安及兒子大燧訪之歸而賦此以示璞安並寄楚傖亞子（汪影廬）

與子出門去閒探第六泉靈源餘味沫。涼意上花鈿落日歸車馬他鄉寄醉眠何如一勺水冷眼不知年

筆記

諸藪

可憐牛打（阿蒙）

總統府搬到日使館印信一去不復返可憐哉總統

攬民祺瑞之圈套上馮華甫之大當固一世之雄也而竟縮在嘀嚷水瓶裏矣可憐哉張勳

一覺醒來已成皇帝三更逃走脚底揩油可憐哉溥儀

欲學負嵎之虎反成釜底之魚可憐哉辮軍

三等車中之塵客忽變而爲珊瑚厩上之大臣珊瑚厩上之大臣忽變而爲一陣秋風之逃客可憐哉康有爲

紅筆水瓶京莊水筆排列於前排字房人渾身滿黑待命于後進退兩難走頭無路可憐哉主筆

戲評

劍光雲氣廬劇話（劍雲）

昨晤京友謂大名鼎鼎始爲滿人繼入日籍創天知派辨進化團之藤堂調梅任天知京華落拓蹇殆不支餐露飲風鳩形菜色將脫離新劇偉人之徽號而實授爲卑田院院長予不敢信謂友人誤認友人則堅言無訛蓋友人亦曾一度入新劇界非門外漢也天知爲業甚深本一老滑頭素特無本錢之營業以爲生門徒遍新劇界如汪優游王无恐顧無爲王幻身等今皆有聲於世執一部之牛耳論天知之藝表情態度老辣端莊都有可取非其徒子徒孫所能及言論則語病太多不如劉藝舟遠甚今以劉藝舟之聲望既失其號招能力天知又復下墜九淵新劇將亡此其朕兆猶憶天知前年在鄂一手而辨新劇舞台三處思以宪桶之資本吸鄂人之血汗無如時運不濟易放難收營業清淡岌岌危殆天知空拳無路可施而數十百人又倚之衣食窮極無聊（未完）

餘墨

▲人子居家每苦家庭之束縛及乎一身萬里之外匹馬關山之間阮籍途窮長卿病渴則未有不望南雲而致慨對蒼天而垂涕者也

▲今固有以國家多故而悒憤慨謂有國不如亡國者是殆未知亡國之痛耳烏可哉烏可哉（含我）

◎**劇場現形記**（蘇州）

▲女賓席中之怪人

前星期五爲蘇州某校第四次畢業特演新劇以賀之中西男女來賓來觀者不下二千餘人蹌蹌蹌蹌頗極一時之盛時有飾太太之吳某乘修理幕布時易裝下台雜坐於女賓席中頭戴草帽鼻架七十老光眼鏡身穿夏布長衫後垂髮髻揮扇自豪時女賓之目光不注於台上咸注於該奇形怪狀不男不女之吳某身上吃吃作鸞鶯笑而吳某猶東盼西顧靦然自得殊不知窘嗚呼以學生而演劇如此何怪乎現今新劇界之黑幕迭出不窮也（李允臣）

◎**可憐之妹**（吉林）

▲代姊出嫁

阿城縣城東歲子屯住戶關姓女年二十四歲早已許字與砲手屯包姓子爲婚訂於月之十一號爲其迎婚之期屆期包某鑼鼓喧天花紅彩輿既至關姓門首則該女已不知何時潛逃矣兩相詫愕遍尋無迹無已竟將其妹代嫁其妹年甫十八整轎之時涕淚交流大罵其姊該殺千刀云云亦趣事也

趣聞

介紹新刊

中國科學社發行之科學叢刊茲又值二十七期出版昨承惠贈兩冊此刊內容有楊銓中國之實業胡明復幾率論趙元任中西星名圖考竺可楨說風高銛潛艇概說陳藩治金大要李積薪土溫吳旭丹暈船之原因竺可楨李賴施奈豆（中國植物學）短評羅英記參觀亞美利堅鋼橋廠錢崇澍鄒應藼植物名詞商權鴉片烟與烟草之消長日本之電力中外茶業略史鳥捕鼠世界最古之金類器物世界最小之電動機世界最大之鐘世界最賤之表世界最奇之魚世界最同執之動物戀家性等篇餘如插圖八幅以及社記等項均屬明白如話誠科學界之明星也披閱之餘無任欽佩爰誌數語以爲愛讀者告寄售處本外埠商務印書館中華書局及各大書肆

反對復辟者鑒

民國甫經六載不幸清帝復活之時赤帝降臨酷烈凡我國人無不痛恨幸得西南志士不畏赤帝之威奮身推倒清帝命人敬之羨之本行感佩之餘將解除赤帝之熱成丹對折出售以表吾商人之慶賀而替諸君服熱掃清共謀民國共和堅固此乃應時之要求務求速備爲要 上海九畝地利文洋行成丹部啓

自由不死共和乃生

自由鐘香煙

（奉贈美麗大絲巾）

五十枝四罐贈絲巾一條
二十枝一盒贈絲巾四條

去歲袁氏叛國本公司製出「自由鐘」香烟貢獻同胞顧名思義警告國人幸獲歡迎銷路大暢於時並有精美國貨絲巾之贈今復辟雖屬曇花同胞義憤未釋本公司同屬國民敢懈再造共和之念爰將自由鐘一烟特行選製香醇適口倍勝前貨大絲巾亦較前潔白華美諸君欲增擁護共和之腦力請購自由鐘香烟一試

雙喜香煙 三喜香煙

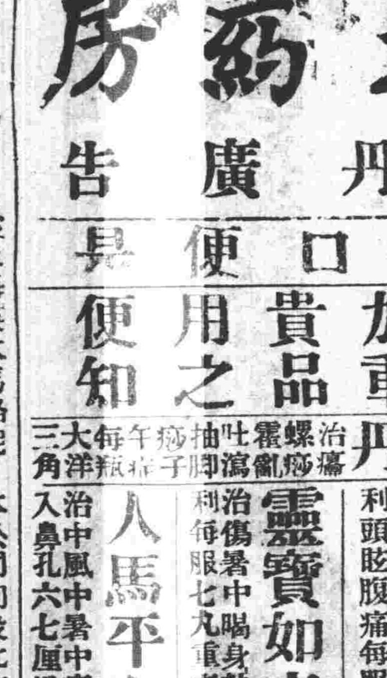

請用國貨

茲爲酬答諸君惠顧之雅意起見。特將三喜罐內。添置贈品劵一張。諸君積此此劵。可隨時向本公司兌換各種國貨贈品。茲將兌換辦法列下。

五張換大花露水一瓶
十張換頭等絲巾一條
廿張換上等香皂一打
三十張換上等鋼表一只
五十張換金表一只
七十張換金絲眼鏡一副
一百張換赤金烟嘴一只

中國南洋兄弟煙草公司啓

上海 時新昌

本號專辦時式顧繡紗羅洋貨絲光蓆法各色洋布花樣繁多應有盡有定價克己以廣招徠如蒙光顧至爲歡迎

開設英大馬路拋球場西首七十七號

中國柏青氏大藥房

發明子午解懸丹廣告

上海棋盤街泗涇路口便是

應時靈藥 加重貴品 用之便知

此丹是本醫生昔年寓甬時與儒醫宓蓮卿斟酌治子午症用飛龍奪命丹加入枷楠香水安息濂珠牛黃通絡祛穢定腦安神之品每遇時疫吐瀉盛行之際修合濟人凡脈伏大汗四肢厥冷用六七釐調井華水或陰陽水沖服立能起死回生並治厥心痛欲死重者服一分立愈因藥價貴重每瓶二分半收回藥資三角本年春夏冰雹天氣失和瘀痔疹痧沿門皆是秋後必有觸穢痧脹霍亂子午瀉螺吊脚諸症發現今製痧丸紅靈丹如意丹平安散解懸丹五種良藥爲一盒標明治法使用者按圖索之認是何症可用何藥每盒解懸丹四大瓶其他大者各三瓶小者各六瓶實價大洋五元不扣不折衛生家備之濟人窮鄉僻壤深夜發生尤爲要需

子午解懸丹 治螺痧霍亂吐瀉抽脚痧子午痧每瓶大洋三角

痧藥蟾酥丸 大瓶二角 小瓶一角 治四時痧氣腹痛絞腸痧鳥痧脹每服七丸重者十四丸

八寶紅靈丹 大瓶二角 小瓶一角 治四時不正之氣觸穢昏悶寒熱吐利頭眩腹痛每服七厘

靈寶如意丹 大瓶二角 小瓶一角 治傷暑中暍身熱肢冷吐瀉腹痛下利每服七丸重者十四丸

人馬平安散 大瓶二角 小瓶一角 治中風中暑中痰猝倒不省人事吹入鼻孔六七厘湯調灌之立蘇

中國光華眼鏡公司

中國第一家創製克羅克司鏡片

總公司上海英大馬路泥城橋東大慶里口

支店 北京 烟台 宜昌 沙市 九江 湖州

光華

本公司向設北京前門外觀音寺街稟准**農商部註冊**製所各種科學鏡片悉合光學原理專售

農商部許定爲最優等之出品給有特等獎憑

貨之眼鏡今者市上購各鏡劣貨既多甚少彼購鏡之人常戴此不合光之眼鏡非但不能護目反多害目是以不惜巨費設立總公司於上海並備有各類最新式各種驗目器考察目光其驗光室尤爲度適宜凡所配目鏡無不深滲合目各種鏡片如

克羅克司托立克 及 **克立發托克** 且有

各種新式金銀邊脚應有盡有以餉各界諸君茲定於舊歷四月念六日先行交易然後擇吉正式開張如蒙惠顧特別拆扣一試便知此啓

電話五三四六

編制 預科一年本科三年選科一年 **學額** 共分七班每班二十人 **報名處** 本校及上海中華書局總店 **考期** 七月二十號起至九[illegible] 校